



MINISTERO DELL'ISTRUZIONE
Ufficio Scolastico Regionale per l'Emilia Romagna
ISTITUTO DI ISTRUZIONE SUPERIORE
"LAZZARO SPALLANZANI"

C.F. 80010590364 - e-mail: mois011007@istruzione.it - Web-site: www.istas.mo.it



Prot. n. 6969/4.1.g
del 15/04/2021

CONTO CONSUNTIVO E.F. 2020

Relazione illustrativa

Dirigente Scolastico: *Maura Zini*

Direttore S.G.A.: *Mirko Menarini*

Sedi: **Castelfranco Emilia (MO)** - Via Solimei, 23 - tel: 059/926022 - fax: 059/923914
Montombraro di Zocca (MO) - Via Serre, 200 - tel: 059/989580 - fax: 059/989526
Vignola (MO) - Via per Sassuolo, 2158 - tel: 059/761968 - fax: 059/773563

Premessa

La presente relazione, espressamente prescritta nell'art. 23 del D.I. n. 129/2018, ha lo scopo di illustrare l'analisi gestionale del Programma Annuale 2020 e le sue variazioni. Relativamente alla progettazione didattica e gestionale iniziale, quella effettivamente realizzata ha subito modifiche a causa della pandemia iniziata, come sappiamo, nel febbraio 2020.

La presente relazione, pertanto, descriverà ciò che è stato effettivamente realizzato tentando di coniugare la progettualità definita nel PTOF con le scelte didattiche, economiche ed organizzativo-gestionali conseguenti alla diffusione del virus Covid-19.

Nel corso dell'anno 2020, al fine della realizzazione del PTOF e del Programma annuale, è stato necessario porsi il raggiungimento dei seguenti obiettivi:

- 1. adeguamento dell'organizzazione didattica con l'introduzione dell'Autonomia di istituto che riduce le lezioni da 60' a 50' per poter ottenere un surplus di UL (6 a settimana) da destinarsi ad attività chiamate **Innolab** più rispondenti alle necessità di ampliamento dell'Offerta Formativa e ad attività di potenziamento e recupero;*
- 2. implementazione di un'offerta formativa sempre più rispondente ai bisogni degli studenti, del territorio ed inclusiva attraverso la realizzazione della progettualità presente nel P.T.O.F.;*
- 3. controllo del rispetto della normativa vigente in merito alla sicurezza e alla salute, con particolare riferimento alle azioni e misure di adeguamento e prevenzione al contagio e alla formazione dei comportamenti da tenere durante le attività in presenza a scuola come prevenzione del contagio destinate a studenti, docenti, personale A.T.A.;*
- 4. informatizzazione massiccia dell'istituto con potenziamento dei devices informatici e delle infrastrutture di rete;*
- 5. implementazione di spazi laboratoriali multimediali quali ad esempio il Future Classroom Lab, la BiblioLab e il rinnovo degli spazi dedicati ai Laboratori di Inclusione;*
- 6. sono state svolte le attività di PCTO programmate durante i periodi estivi e durante i primi mesi dell'A.S. 2020-21 per tutti gli studenti;*
- 7. potenziamento della didattica digitale, dell'utilizzo di piattaforme e-learning, con corsi di formazione sull'utilizzo di software specifici e didattiche efficaci per la DAD;*
- 8. potenziamento di metodologie laboratoriali e delle attività di laboratorio (le uniche possibili in presenza per diversi mesi) anche tramite la partecipazione a progetti del PNSD ed a laboratori professionalizzanti;*
- 9. formazione permanente del personale quale leva strategica per favorire la crescita professionale e fare della scuola una comunità di professionisti riflessivi;*
- 10. realizzazione ed implementazione continuo di un assetto organizzativo, didattico e gestionale più efficiente ed efficace capace di adattarsi ai problemi complessi e a rispondere ai bisogni che via via si palesavano;*
- 11. riorganizzazione della gestione dell'azienda agraria.*

Il PTOF è stato elaborato al Collegio Docenti nel 2019 e adattato nel 2020 e approvato dal Consiglio di istituto.

Questo risulta coerente con gli obiettivi generali ed educativi dei diversi tipi e indirizzi di studi presenti nelle tre sedi scolastiche dell'Istituto.

Tutti gli obiettivi preventivati sono stati conseguiti, se non nella totalità, in modo almeno soddisfacente. In particolare sono stati attivati corsi sulla sicurezza in prevenzione al Covid per tutti gli studenti alla presenza dei loro genitori e del personale scolastico a inizio anno scolastico e sono stati svolti corsi sicurezza per studenti delle classi terze che, ai sensi della L. 107/2015, dovranno svolgere nel corso del triennio attività di alternanza scuola – lavoro.

Per quanto riguarda l'offerta formativa, si è proceduto nell'ideazione e realizzazione di attività progettuali - in orario curricolare ed extracurricolare - finalizzate al successo formativo di tutte le studentesse e di tutti gli studenti, con particolare attenzione a quelli con maggiori bisogni anche durante la pandemia. Purtroppo tutti i progetti Erasmus Plus che l'istituto ha in attivo (un progetto KA1 di formazione docenti e due KA2 per studenti) sono fermi perché la pandemia ha imposto un blocco a viaggi e scambi europei.

Di particolare rilievo l'implementazione – anche grazie a fondi europei - di due progetti PON 'Smart Class' e 'Kit didattici' che hanno permesso l'acquisto di devices informatici per studenti disabili e BES per maggiore incisività e colmare il divario che lo scorso anno ha visto penalizzati nella DAD soprattutto gli studenti BES.

Oltre alle attività laboratoriali e alle attività di arricchimento dell'offerta formativa, sono state attivate specifiche attività di recupero in DAD sia in orario curricolare che in orario pomeridiano con modalità diversificate e, talora, personalizzate. In particolare è stata organizzata un'attività di sostegno nello studio domestico e di supporto relazionale nelle ore pomeridiane per aiutare gli studenti con DSA durante il lock-down e sono stati realizzati corsi di recupero sempre a distanza.

La riorganizzazione oraria finalizzata ad una riorganizzazione didattica, conseguente all'Autonomia di istituto che la scuola ha adottato nel settembre 2020 è stata prevista, come reale attuazione, a partire dal 3 febbraio 2020 ed è continuata a partire da ottobre 2021.

A partire dal 15 settembre 2020 è partito un corso ad indirizzo Professionale Agrario anche nella sede carceraria di Castelfranco Emilia e continua il Corso Serale professionale Agrario.

La gestione contabile è stata predisposta considerando che:

- si è dovuto tener conto, da una parte delle esigenze della componente didattico-progettuale, dall'altra delle disponibilità finanziarie indicate nel Programma annuale;
- nel corso dell'esercizio finanziario sono state adottate varie deliberazioni di modifica al Programma annuale per entrate che non erano accertabili al momento della stesura del Programma e per far fronte alla realizzazione dei progetti e delle attività.

Il personale è stato regolarmente retribuito per le attività programmate e svolte.

Gli stanziamenti previsti per le spese sono stati predisposti tenendo conto delle risorse finanziarie a disposizione dell'Istituto e:

1. delle caratteristiche logistiche della scuola con le sue tre sedi dislocate in altri Comuni;
2. delle strutture di cui la scuola dispone;
3. del fatto che gran parte delle risorse finanziarie disponibili, relative al finanziamento statale, sono state destinate alle spese obbligatorie.

Per perseguire lo scopo di migliorare il servizio che la scuola istituzionalmente è tenuta ad offrire, nella gestione finanziaria si è cercato di indirizzare le risorse sulle spese tese ad:

1. arricchire il patrimonio delle risorse informatiche, didattiche, scientifiche tecnologiche ed amministrative;
2. aggiornare il software;
3. ampliare l'offerta formativa di cui la scuola è portatrice, con un'attività progettuale ampia, qualificata e innovativa;
4. sviluppare le potenzialità dell'azienda agraria, con manutenzione straordinaria dei mezzi agricoli, ricerca di attività produttive alternative e di spazi per innovare il punto vendita.

La pandemia e il conseguente Lock-down della primavera del 2020 ha causato un riallineamento organizzativo-didattico: alcuni dei progetti previsti, quali ad esempio tutti gli scambi con l'estero, i progetti

Erasmus Plus, le attività di PCTO presso aziende e organizzazioni, le gite scolastiche e i progetti di ASL all'estero sono stati necessariamente sospesi, come pure gli Innolab.

Anche i corsi di recupero precedentemente programmati sono stati svolti in itinere come pure i corsi di formazione di istituto che, rispetto a quanto programmato, si sono potuti svolgere solo in parte.

Abbiamo modificato l'offerta cercando di andare incontro alle necessità dei docenti che lo scorso anno si è focalizzata fondamentalmente sull'utilizzo delle piattaforme di E-Learning, delle G-Suite e di software efficaci per la DAD.

La formazione di Ambito 10 ha supportato i docenti con una offerta aggiuntiva sulla Didattica digitale.

Abbiamo cercato di acquistare un numero crescente di devices da dare in comodato d'uso sia con fondi scolastici (nei mesi del Lock-Down) sia con fondi arrivati direttamente dal MIUR, sia con fondi di progetti PON (Smart Class e Kit Didattici), soprattutto per studenti con disabilità e Bes che lo scorso anno sono stati i più penalizzati nella DAD. Inoltre abbiamo fatto un investimento eccezionale nell'allestimento delle aule per la ripresa dell'anno scolastico: abbiamo informatizzato la scuola (tutta) inserendo in ogni aula n. 1 TV Smart da 75', telecamere, pc, casse e armadietti.

Imponenti, grazie ai finanziamenti pubblici, sono stati anche i finanziamenti per predisporre le misure di contenimento e prevenzione al Covid-19: banchi, sedie e tavoli in più, oltre alle mascherine, dispensatori, distanziatori e materiale di igienizzazione.

Successivamente, per la ripresa scolastica di settembre, siamo partiti con il recupero delle competenze attraverso i PAI (a distanza) e con una formazione a tappeto di genitori, studenti, docenti e personale ATA per la firma del Patto di Corresponsabilità e il Protocollo Covid di prevenzione alla diffusione della pandemia.

Per la progettualità del nuovo anno scolastico si è deciso di partire dagli elementi istruttori, prendendo visione dei bisogni e monitorando le attività e i progetti fondanti, quelli che vengono riproposti annualmente ed i nuovi progetti. In questa fase di analisi e valutazione delle opportunità offerte, il Dirigente scolastico è stato coadiuvato dalle funzioni strumentali, dai propri collaboratori, dai diversi referenti di progetto e dai referenti degli Innol@b.

I progetti quest'anno sono stati raggruppati a seconda delle aree delle funzioni strumentali afferenti in base a quanto indicato nel PTOF e stabilito nel PDM, in modo da garantire una "lettura" sinottica dell'ampia e variegata offerta formativa.

La prima stesura del Documento (Relazione e schede tecniche) è stata poi perfezionata dal Direttore S.G.A., che ha redatto le schede finanziarie che lo devono completare.

L'impostazione progettuale ha seguito alcune basilari regole:

- trasparenza rispetto alle risorse impiegate e alla verifica;
- efficacia per conseguire nel miglior modo possibile gli obiettivi programmati;
- efficienza per garantire l'impiego ottimale delle risorse disponibili, nel segno dell'economicità;
- equità nella distribuzione dei fondi disponibili in rapporto alle esigenze e alle proposte.

Per avere riscontri contabili quanto più possibile vicini al vero ed ottimizzare gli aspetti economici del servizio scolastico, si è cercato di attribuire a ogni progetto/Innol@b tutti i costi a esso afferenti.

Il risultato è stato raggiunto grazie anche alla preziosa collaborazione della direzione amministrativa e dello staff dei collaboratori del Dirigente Scolastico che, visto la complessità della gestione di un istituto così strutturato e diffuso con l'aggravante della pandemia in corso, ha avuto la necessità di una collaborazione costante e piena.

Come definito nel PTOF, si è proceduto alla costruzione di un progetto unitario di scuola che comprende ben tre sedi scolastiche situate in 3 comuni diversi (Castelfranco, Zocca e Vignola), il corso serale di agraria presso la sede di Castelfranco, un corso ad Indirizzo Professionale Agrario nella sede carceraria di Castelfranco Emilia ed una azienda agraria annessa di notevoli dimensioni: tale organizzazione consente di accentuare l'attenzione ed il confronto sull'integrazione, l'accoglienza e l'apprendimento.

Sedi: **Castelfranco Emilia (MO)** - Via Solimei, 23 - tel: 059/926022 - fax: 059/923914
Montombraro di Zocca (MO) - Via Serre, 200 - tel: 059/989580 - fax: 059/989526
Vignola (MO) - Via per Sassuolo, 2158 - tel: 059/761968 - fax: 059/773563

A partire dalla consapevolezza che il sapere necessita del continuo arricchimento delle capacità individuali, l'istituto ha avviato un processo che ha come obiettivo di perseguire il successo formativo di ogni studente e la conseguente rimozione di ogni ostacolo, sociale ed economico per il suo conseguimento.

Illustrazione Finanziaria

Per quanto riguarda i progetti che sono stati finanziati nel 2020 così come definito nel PTOF, sono ad elencare la direzione scelta dall'istituto che va nell'ottica del potenziamento delle competenze sia intese come Life Skills che come professionalizzanti dei tre indirizzi di studi e nello specifico: lo sviluppo delle nuove tecnologie, l'innovazione didattica anche conseguentemente alla necessità di erogare la didattica in DAD e della sensibilizzazione alla Sostenibilità sia dal punto di vista etico che come occasione di sviluppo economico.

INFORMATICA, MULTIMEDIALITÀ E SPAZI DI APPRENDIMENTO

I laboratori informatici dell'istituto erano obsoleti e, pertanto, in continuità con i due anni precedenti, si è provveduto a sostituire la quasi totalità di essi nelle varie sedi, ma è ancora necessario investire in questo settore.

Il bando del PNSD finalizzato alla realizzazione di Laboratori multimediali con il progetto "Future Classroom Lab" ha visto la sua realizzazione quest'anno poiché nella sede Messieri abbiamo allestito due spazi attigui di apprendimento per Team Work con il supporto di strumenti informatici di vario tipo: un Tv smart da 65", un videoproiettore Touch, un videoproiettore a parete, un carrello di laptop e un microscopio digitale oltre a un arredo multifunzionale composto da tavoli componibili, sedie con e senza rotelle, divani e librerie, oltre a un Wallboard che è un muro realizzato con un particolare tipo di vernice scrivibile.

Abbiamo inoltre partecipato a due bandi PON: Smart Class e Kit Didattici.

- Pon Smartclass - l'IIS Spallanzani ha vinto il bando Smart Class Asse II (FESR) con l'obiettivo di consentire alle istituzioni scolastiche, che ancora registrino situazioni di sofferenza nella dotazione di dispositivi e strumenti digitali, di supportare l'accrescimento delle competenze degli studenti attraverso nuove metodologie di apprendimento. Con questo Pon abbiamo ottenuto un finanziamento di € 10.000,00 utilizzato per acquistare devices per la scuola. Con questi fondi sono state allestite 5 aule alle Messieri ciascuna con 1 TV Smart da 75", un pc, telecamera, una tavoletta grafica e un armadietto porta pc.

- Pon Kit Didattici - il nostro istituto ha ottenuto finanziamenti per circa € 12.000 per l'acquisto di 30 device da destinare ad alunni con BES in comodato d'uso.

Abbiamo inoltre acquistato Streamyard che è una piattaforma digitale per realizzare riprese in esterno. Con questa piattaforma i nostri Open Day delle giornate di Orientamento si sono trasformate in vere e proprie trasmissioni televisive con collegamenti in diretta nelle varie sedi e nei diversi laboratori del nostro istituto.

DEMO-Farm ed ESERCITAZIONI INDIRIZZO AGRARIO

Lo scorso anno purtroppo, come si sa, durante i mesi di Lock-Down gli studenti hanno sospeso tutte le attività in presenza e quindi anche le attività laboratoriali.

Con la ripresa delle attività a settembre il nuovo DPCM ha previsto la possibilità, mantenuta durante il resto dei mesi, di effettuare come unica eccezione insieme alle attività di inclusione, laboratori professionalizzanti in presenza, anche durante la sospensione delle attività in presenza. È stato quindi possibile continuare le attività laboratoriali in azienda agraria in tutti e tre le sedi cercando di potenziare la partecipazione degli studenti nelle attività di laboratorio in azienda e in serra modificando la struttura interna delle stesse per meglio rispondere alla necessità di potenziare le attività didattiche. Siamo intervenuti anche con un investimento, nel ripristino dell'automatismo di aerazione di regolamento caldo-freddo.

Nel futuro prossimo è nostra intenzione realizzare una nuova serra I-Tech idroponica a Led.

La Provincia di Modena, anche tramite il nostro interessamento, ha ricevuto i finanziamenti per la ristrutturazione degli stabili dell'Azienda agraria di Gaggio in Piano per un totale di € 400.000,00 sufficienti

Sedi: **Castelfranco Emilia (MO)** - Via Solimei, 23 - tel: 059/926022 - fax: 059/923914
Montombraro di Zocca (MO) - Via Serre, 200 - tel: 059/989580 - fax: 059/989526
Vignola (MO) - Via per Sassuolo, 2158 - tel: 059/761968 - fax: 059/773563

per risistemare lo stabile tuttora in uso.

Si sta valutando la possibilità di chiedere altri fondi che sarebbero utili per realizzare una Demo-Farm cioè un'azienda dimostrativa e formativa, un luogo di incontro tra aziende, ricercatori e imprese per sperimentare processi colturali innovativi, modalità utilizzo di mezzi elettronici, eventi dimostrativi per una didattica sempre più al passo con i bisogni di un mondo in continua evoluzione.

ESERCITAZIONI INDIRIZZO ENOGASTRONOMICO

Il Lock-Down ha sospeso anche i laboratori di cucina, pasticceria, sala e accoglienza. Per questo anche per l'indirizzo Enogastronomico sono stati attivati laboratori in presenza già da ottobre 2020. Abbiamo potenziato le esercitazioni enogastronomiche con diversi progetti che coinvolgono studenti in attività laboratoriali di cucina, accoglienza e sala. L'istituto ha anche numerose collaborazioni con Enti esterni quali PiacereMO e nei mesi di settembre e ottobre sono state realizzati alcuni eventi fra cui 'Tortellino in centro' a Castelfranco Emilia.

PROGETTI DI ISTITUTO

Indovina chi viene a lezione

Un progetto realizzato durante la pandemia che ha visto l'alternarsi di personaggi famosi nelle lezioni degli studenti attraverso dirette Instagram, dirette video in Gmeet e Facebook. Gli studenti direttamente coinvolti preparavano un'intervista al personaggio famoso e gli altri studenti assistevano.

Sono stati intervistati: Roberto Saviano, Filippo Neviani in arte NEK, Pierfrancesco Diliberto in arte PIF e altri.

Giornate Mondiali per la Sostenibilità

Il nostro istituto ha realizzato nei primi mesi dell'A.S. 2020/2021 due Giornate mondiali: la Giornata Mondiale dell'Alimentazione in occasione della Giornata Mondiale della FAO il giorno 16 ottobre 2020 e la Giornata Mondiale dei Diritti Umani il 10 dicembre 2020.

Gli eventi sono stati realizzati parte in presenza e parte a distanza e sono interventi ospiti ed esperti di fama mondiale (Premio Nobel Riccardo Valentini). Questi progetti sono realizzati nell'ambito della promozione di una cultura della sostenibilità, di consapevolezza sociale, di Cooperazione internazionale e di Educazione civica.

STEM 2020

Nel corso dell'A.S. 2020 è iniziato il progetto STEM 2020 realizzato in collaborazione con FEM Future Education Modena, grazie al progetto vinto dall'istituto su un bando del Ministero Pari Opportunità.

Il progetto è stato effettuato in gemellaggio con il Liceo Fanti di Carpi e ha visto contendersi alcune classi dei due istituti nella realizzazione di un menù sostenibile per realizzare merende homemade in tempo di pandemia.

Progetto Reti Innovative 'La Parola alle Idee'

Progetto svolto in collaborazione con altri istituti del territorio nazionale di cui la scuola capofila è il Liceo Fanti di Carpi.

Il progetto, di due anni, prevede una prima formazione dei docenti delle classi coinvolte sul CBL, sul Design Thinking e sul Public Speaking e successivamente la realizzazione di un contest fra scuole su temi relativi all'Agenda 2030.

Innolab

Gli Innolab iniziati e poi sospesi nel febbraio 2020 sono stati ripresi nel febbraio 2021. Gli investimenti fatti per la loro realizzazione sono stati non indifferenti perché questi laboratori vertono sullo sviluppo di competenze professionalizzanti e innovative.

Gli Innol@b che sono stati realizzati sono:

Green Walls, Agricoltura innovativa: serre idroponiche, landscape designer, Chimicamente Lab, Food-Science-Future, Web Radio, Movie in English, Spall@chef, Comunicare per immagini, Peer Education,

Think & Drink, Cucina con le STELLE, LeggiAMO, Spallanzani In Action, Brindisi alla Luna, ComuniCare, Progetto Giappone, Pasticceri nel Mondo, Agricoltura 4.0, Anti MAFIA, Cinema en francais, Le mille e una tavola, E-Commerce.

Educazione Civica

Diversi sono stati i progetti di Educazione Civica realizzati dal nostro istituto a partire dall'A.S. 2020/2021 che vertono su tre assi:

- la Costituzione;
- lo sviluppo sostenibile e l'Agenda 2030;
- la cittadinanza digitale.

Ogni percorso coinvolgerà attivamente gli studenti, attraverso la partecipazione a progetti, laboratori didattici, incontri formativi con esperti e/o peer-education per sviluppare lo spirito critico e la cittadinanza attiva. Verranno creati contest, CBL e proposte attività individuali o di cooperative learning per la realizzazione di video, e-books, riviste digitali ed altri elaborati multimediali.

«La Costituzione»

Lo studio della Carta costituzionale e delle sue origini fornirà agli studenti gli strumenti per conoscere ed apprezzare i propri diritti ma anche i doveri per sensibilizzare e formare cittadini responsabili e attivi che partecipino pienamente e con consapevolezza alla vita civica, culturale e sociale della loro comunità partendo dal contesto scolastico e dalla valorizzazione delle assemblee di classe e delle elezioni dei propri rappresentanti.

«Lo sviluppo sostenibile»

Partendo dall'ONU e dagli obiettivi dell'AGENDA 2030 si affronteranno i temi specifici dell'educazione ambientale, della conoscenza e della tutela del patrimonio, del territorio e dei beni comuni (Obiettivi 13, 14 e 15) soffermandoci sul consumo critico e responsabile (Obiettivo 12) per individuare i tanti comportamenti virtuosi e quotidiani che ognuno di noi può e deve adottare ma deve anche disseminare. Rientreranno in questo asse anche l'educazione alla salute (Obiettivo 3) e lo sviluppo sostenibile in senso lato inteso come beni e diritti per tutta l'umanità senza più disuguaglianze e discriminazioni (Obiettivo 1, 2, 4, 5, 6, 8, 10 e 16).

«La Cittadinanza digitale»

Individuazione di percorsi per fornire agli studenti gli strumenti per utilizzare consapevolmente e responsabilmente i nuovi mezzi di comunicazione e gli strumenti digitali in un'ottica di sviluppo del pensiero critico, per sensibilizzare gli adolescenti rispetto ai possibili rischi connessi all'uso dei social media e alla navigazione in Rete. Obiettivi primari: fact checking ed individuazione delle Fake News, contrasto del linguaggio dell'odio e del cyberbullismo, tutela della propria identità digitale.

ATTIVITA' CON STUDENTI DIVERSAMENTE ABILI

Il nostro istituto accoglie da anni molti studenti diversamente abili. Per questo è strutturato con una serie notevole di progetti declinati per diverse tipologie di disabilità.

Il più importante progetto di Inclusione realizzato durante quest'anno è stato Rulli Frulli, il laboratorio di costruzione di strumenti musicali e ritmica realizzato con studenti diversamente abili dalla Fondazione Scuola di Musica Andreoli di Mirandola.

Tutti gli altri progetti sono stati realizzati in presenza

Progetti di inclusione - Vignola

- Progetto Autonomia: maxi-progetto che comprende diversi laboratori al fine di favorire lo sviluppo delle potenzialità dello studente, sviluppare la motivazione all'apprendimento ed al fare, promuovere le autonomie. I laboratori portati avanti sono stati: il laboratorio di serra; il punto vendita; il laboratorio cucina. Dal mese di settembre, invece, il laboratorio cucina è stato sostituito dal nuovo laboratorio creativo che ha previsto la conoscenza e la sperimentazione di diverse tecniche artistiche con la produzione di biglietti d'auguri, saponette profumate e la decorazione di piccoli sassi.

Sedi: **Castelfranco Emilia (MO)** - Via Solimei, 23 - tel: 059/926022 - fax: 059/923914
Montombraro di Zocca (MO) - Via Serre, 200 - tel: 059/989580 - fax: 059/989526
Vignola (MO) - Via per Sassuolo, 2158 - tel: 059/761968 - fax: 059/773563

Progetti di inclusione - Montombraro

- Laboratorio serra: attività di manutenzione, pulizia e riordino, sviluppo di attività professionalizzanti in serra.
- Laboratorio creativo: il progetto prevede la realizzazione di diversi prodotti di oggettistica, legati a festività e/o occasioni particolari, utilizzando diversi tipi di materiale di recupero e non.

Progetti di inclusione - Castelfranco Emilia

- Progetto Inclusione: promuovere un'inclusione fattiva dell'intera comunità educante, garantendo ad ogni alunno momenti di socializzazione per sviluppare le proprie potenzialità nella relazione e comunicazione, nell'apprendimento e nell'autonomia. Destinatari sono gli alunni con disabilità e, a rotazione, i loro compagni di classe.
- IRECOOP: è un progetto in collaborazione con Irecoop che permette agli alunni certificati di svolgere una parte di ore di attività a scuola, una parte presso Irecoop e una parte in stage.
- Progetto Cassetta degli attrezzi: rivolto ad alunni DSA come strumento di antidispersione, per facilitare il loro processo di apprendimento, realizzato in tutte le sedi in orario pomeridiano.
- Progetto Accoglienza alunni stranieri: per tutti gli studenti non italofoni indicati dai cdc compresi quelli del corso serale, si tratta di ore di alfabetizzazione L2 in orario scolastico ed extrascolastico.
- Sportello di Ascolto: la presenza periodica dello psicologo risulta essere cogente e una necessità per la nostra comunità che non nasconde i propri limiti operativi nel cercare di porre rimedio a nuove situazioni di difficoltà sociale.
- Laboratorio dei pensieri: gli alunni diversamente abili hanno bisogno di comprendere le proprie emozioni e quelle altrui in funzione del contesto. Denominare e manipolare le emozioni aiuta ad affrontare le relazioni con il prossimo e a relativizzare le proprie inadeguatezze.
- Laboratorio Psicomotricità: progetto che favorisce l'integrazione e l'autonomia relazionale degli alunni diversamente abili, attraverso percorsi motori che stimolino gli apprendimenti cognitivi e metacognitivi e utilizzando il linguaggio universale del corpo-
- Cineforum: esercitare alla comprensione del linguaggio cinematografico attraverso la visione, la condivisione, il dibattito e la produzione di un testo scritto.
- Laboratorio Manutenzione in esterno: il laboratorio ha come fine principale la gratificazione degli utenti comportamentali che prediligono le attività manuali, rendendoli "responsabili" di lavori di piccola manutenzione e riqualificazione degli ambienti scolastici.
- Laboratorio Creativo: si propone come obiettivo riprodurre un ambiente di lavoro. Il progetto verrà svolto in orario pomeridiano presso i locali della scuola per occupare l'orario pomeridiano in attività strutturate ed arricchire con iniziative ed impegni il loro tempo fuori dalla scuola.
- Laboratorio Biblioteca: attività di ascolto e comprensione di brevi racconti o testi letterari al fine di migliorare le abilità di comprensione del testo e stimolare alla lettura.
- Laboratorio Giochi di società: attività creativa volta a favorire l'interazione tra pari attraverso la condivisione di regole e obiettivi, favorendo lo sviluppo di abilità sociali.
- Laboratorio Serra: attività di manutenzione, pulizia e riordino, sviluppo di attività professionalizzanti in serra.
- Laboratorio Cucinotto: l'attività si suddivide in varie giornate nelle quali DS e PEA guidano i ragazzi nella produzione di pizza, torte, biscotti, ecc... al fine di aumentare le abilità personali e le competenze professionali.
- Laboratorio yogurt: la lavorazione viene articolata su due giornate consecutive: la prima per l'inizio della fase di lavorazione, la seconda per il confezionamento dello yogurt e la pulizia della macchina.

PCTO IN ITALIA

Il nostro istituto ha sempre un'offerta molto articolata di proposte di PCTO non solo in termini di stage, ma anche di attività e progetti da svilupparsi nel corso del triennio, sia in Italia che all'estero, finalizzati a valorizzare le peculiarità di ciascuno e di accendere passioni per favorire il personale progetto di vita.

Purtroppo nel corso del 2020 non è stato possibile recarsi all'estero, ma i nostri studenti hanno svolto tutte le attività di PCTO nel corso del periodo estivo e nei primi mesi dell'A.S. 2020/2021.

Oltre a questo importante progetto ve ne sono altri:

- Corsi di lingua propedeutici alle certificazioni europee (PET e DELF);
- CLIL for Vocational (Percorsi CLIL anche all'indirizzo professionale agrario ed enogastronomico, in cui una materia professionalizzante viene insegnata in parte in lingua inglese);
- Cooperazione internazionale all'istituto "L. Spallanzani" (Formazione e collaborazione alla realizzazione di progetti di cooperazione internazionale in paesi in via di sviluppo).

ORIENTAMENTO

Diversi sono i progetti di Orientamento dell'Istituto a partire dalle attività di Open day (svolti a distanza tramite una piattaforma digitale che consente trasmissioni e riprese in diretta live) ai laboratori didattici di studenti delle classi terze medie che accogliamo a scuola e dai laboratori didattici rivolti a studenti delle classi seconde medie che l'istituto di Vignola offre alle scuole del territorio. Molte altre sono le manifestazioni che l'istituto organizza nel territorio sempre a scopo orientativo fra cui progetti di realizzazione di Orti per gli studenti delle scuole medie.

PROGETTI DI EDUCAZIONE ALLA SALUTE

È un altro dei mattoni storici di attività offerte dall'Istituto.

Dal 2012 è stato riconosciuto dalla Regione Emilia Romagna alla nostra scuola l'impegno profuso nella direzione di sensibilizzazione e promozione di uno stile di vita sano dichiarando il nostro Istituto "Scuola che promuove salute". Questo attraverso attività per lo più di Peer Education.

Sfera educativa: È consolidato l'utilizzo di metodi di insegnamento e di apprendimento volti al raggiungimento di abilità e competenze necessarie per la costruzione consapevole di sé, delle proprie scelte e delle proprie conoscenze, con il coinvolgimento attivo degli studenti in situazioni di apprendimento e tenendo presente le differenze individuali e i diversi bisogni educativi.

Sfera della salute:

Fattori di rischio comportamentali e loro prevenzione: lotta a tabagismo e alcolismo, gestione delle relazioni affettive e della sessualità vengono affrontati secondo un approccio trasversale, con la metodologia della *Peer Education*, promuovendo il coinvolgimento di tutte le componenti della comunità scolastica.

Prevenzione di bullismo, cyberbullismo e prevaricazioni: in collaborazione con MEMO, per formare i ragazzi sui temi del bullismo in tutte le sue forme, cyber-bullismo e discriminazioni, partendo dal concetto di gestione dei conflitti; per supportare gli insegnanti nell'analisi di tali fenomeni, al fine di migliorare il clima di classe e lo svolgimento delle attività didattiche curriculari e promuovere una cultura pacifica delle relazioni all'interno delle scuole.

Sportello Psicologico

Nel corso dell'anno 2020 abbiamo dato grande risalto e attenzione alla cura degli aspetti psicologici a causa di difficoltà evidenti che abbiamo riscontrato negli studenti e successivamente anche nei docenti. Abbiamo attivato due sportelli psicologici per studenti e docenti: uno attivato grazie ai contributi della scuola e dei finanziamenti ottenuti dal Ministero Istruzione e l'altro realizzato attraverso il tirocinio della dott.ssa Tanzi che deve sostenere l'esame per far parte dell'Ordine degli Psicologi.

Per meglio intercettare i problemi degli studenti è stato attivato una specifica referenza 'Star Bene a scuola' che si occupa di contattare gli studenti segnalati dai docenti, per comprendere problemi e attivare strategie e aiuti che prendano in causa i malesseri di ciascuno.

PROGETTI RELATIVI ALL'AREA DELLO SPORT

Il lockdown prima e la sospensione delle attività didattiche dal 24 ottobre in poi hanno praticamente impedito qualsiasi attività sportiva sia in palestra e hanno limitato parecchio quelle all'esterno. Pertanto tutte le attività sportive che storicamente venivano proposte non si sono potute realizzare.

GESTIONE EVENTI ESTERNI

Il nostro istituto ha un forte radicamento nel territorio. Per questo motivo tutti gli indirizzi, ma soprattutto l'indirizzo Enogastronomico, sono coinvolti in attività e progetti con enti, associazioni e organizzazioni che chiedono il nostro contributo in eventi esterni. Anche questi eventi a causa della pandemia si sono bloccati nella primavera scorsa e hanno potuto avere una breve e limitata realizzazione nei mesi autunnali a causa delle limitazioni da Covid-19. Fra queste ci sono Tortellini in Centro, il pranzo della Giornata Mondiale dell'Alimentazione e della Giornata Mondiale dei Diritti Umani.

Fra questi i più importanti sono quelli realizzati in collaborazione con PiacereMO.

PROGETTI UMANISTICI E SOCIALI

Rientrano in quest'area tutti i progetti di educazione alla cittadinanza responsabile che gli studenti organizzano grazie al coinvolgimento dei rappresentanti di istituto.

- Officine della solidarietà (promozione della cultura del volontariato in collaborazione con le associazioni del comune di Castelfranco E.);
- Xanadu (progetto sulla promozione della lettura in collaborazione con la biblioteca di Castelfranco Emilia);
- Progetto Challenge4me (progetto iniziato, ma non terminato - perchè poi è scoppiata la pandemia - sulla disconnessione);
- Bukfestival (proiezione del film Le rondini di Kabul; incontro con la giornalista di guerra Barbara Schiavulli e l'attrice Carmen Di Marzo protagonista del cortometraggio "Conciliare stanca" scritto e diretto da Francesco Zarzana);
- Giornata internazionale contro la violenza sulle donne in collaborazione con Film buk festival e con il centro anti violenza di Monza.

CERTIFICAZIONI LINGUISTICHE

Per poter realizzare progetti di internazionalizzazione occorre potenziare l'insegnamento delle lingue straniere. Per questo il nostro istituto prevede corsi di lingua e certificazioni linguistiche.

CORSI IFTS

Numerosi sono i corsi IFTS e IFOA in cui l'istituto è coinvolto ed è partner sia nell'ambito della ristorazione sia nell'ambito dell'Agricoltura digitale.

FORMAZIONE E AGGIORNAMENTO

Sono stati realizzati corsi di formazione sulla Valutazione, e il corso di formazione sulla Sostenibilità 'ECOL3' e All-Included realizzato con i fondi della formazione dall'Ambito 10, ma con la regia dell'IIS L. Spallanzani per sviluppare competenze di cittadinanza attiva. Sono inoltre stati organizzati i Coffee Talk, momenti di autoformazione realizzati da docenti interni all'istituto.

GARE E CONCORSI.

Il nostro istituto partecipa e organizza diversi contest territoriali e nazionali nell'ottica di migliorare le competenze degli studenti sia in contesti professionalizzanti (contest culinari) sia per lo sviluppo di Soft Skills (Hackathon).

Parallelamente i docenti stanno svolgendo un'incessante attività di ricerca azione – sia in gruppi di lavoro sia tramite i dipartimenti – finalizzata alla definizione di documenti identitari sempre più coerenti con l'analisi emersa dal RAV e con le priorità strategiche di istituto definite nel P.T.O.F., con particolare

attenzione alla definizione di criteri di valutazione efficaci. In relazione a queste finalità l'istituto ha iniziato un percorso di ricerca azione per la redazione di un Curricolo di Istituto definito a partire dalle competenze chiave europee.

Tutte le progettualità di istituto, ivi comprese quelle relative al PCTO, sono accompagnate da attività di formazione per il personale docente in quanto la formazione è ritenuta una leva strategica per fare della scuola una comunità di professionisti riflessivi.

Dall'analisi dello stato di attuazione dei progetti, risulta che gli obiettivi prefissati sono stati complessivamente raggiunti nella loro globalità.

Ciò è potuto avvenire grazie al lavoro di condivisione e concertazione che ha coinvolto tutto il personale dell'istituto oltre che gli organi collegiali e che ha contribuito alla creazione di quell'armonia collaborativa che consente di elevare e potenziare la qualità del servizio prestato. Inoltre le cicliche riunioni di staff hanno permesso un confronto continuo sulle priorità strategiche della scuola, sulla sua vita quotidiana e sulla soluzione condivisa di numerose problematiche via via emergenti.

Infine, particolare menzione occorre per l'ufficio di segreteria il quale, grazie all'impegno, alle conoscenze acquisite e alla serietà professionale, è riuscito a portare a termine una grande mole di lavoro nonostante le continue e costanti riduzioni di personale.

Per una più attenta ed approfondita analisi delle entrate e delle spese intercorse durante questo esercizio, si fa riferimento all'allegata relazione tecnico-finanziaria predisposta dal Direttore S.G.A. e corredata dalla relativa modulistica ministeriale.

SI DICHIARA, altresì, che non sono state effettuate gestioni fuori bilancio.

IL DIRIGENTE SCOLASTICO
Maura Zini

Conto Consuntivo E.F. 2020

Relazione tecnico contabile del Direttore S.G.A.

La presente relazione tecnico contabile, anche se non espressamente prescritta dal Decreto n. 129/2018, ha lo scopo di illustrare analiticamente le Entrate, le Spese e la composizione dell'avanzo di amministrazione al 31/12/2020 per facilitare l'analisi gestionale del Programma Annuale 2020, approvato dal Consiglio d'Istituto il 17/12/2019 con delibera n. 50 e le sue variazioni. Si allegano, inoltre, i modelli ministeriali del Conto Consuntivo debitamente predisposti e compilati dal D.S.G.A.

RIEPILOGO DATI CONTABILI

		Saldo al 1° gennaio		530.406,30 (a)
competenza	626.200,86	competenza	514.281,16	<i>Differenza riscossioni/pagamenti</i>
Riscossioni		Pagamenti		120.361,06 (b)
residui	90.030,82	residui	81.589,46	
		Fondo cassa al 31 dicembre		650.767,36 (a+b)
Somme rimaste da riscuotere dell'esercizio	138.196,95	Somme rimaste da pagare dell'esercizio	128.666,70	
(+)		(+)		
Residui non riscossi anni precedenti	57.453,92	Residui non pagati anni precedenti	25.313,17	
(=)		(=)		
Totale residui attivi	195.650,87	Totale residui passivi	153.979,87	<i>Sbilancio residui</i>
		AVANZO DI AMMINISTRAZIONE		41.671,00 (c)
				692.438,36 (a+b+c)
Entrate nell'esercizio accertate	764.397,81	Spese nell'esercizio impegnate	642.947,86	<i>Avanzo/Disavanzo di competenza</i>
				121.449,95

- ANALISI DELLE ENTRATE -

RIEPILOGO DELLE ENTRATE

Aggregato	Programmazione definitiva	Somme accertate	maggiore/minore accertamento
Avanzo di amministrazione	606.475,97		
Finanziamenti dall'Unione Europea	22.352,94	22.352,94	0,00
Finanziamenti dallo Stato	396.188,54	396.188,54	0,00
Finanziamenti dalla Regione	47.443,00	47.443,00	0,00
Finanziamenti da enti locali o da altre	116.149,30	116.149,30	0,00
Contributi da privati	167.686,32	167.686,32	0,00
Gestioni economiche	0,00	0,00	0,00
Rimborsi e restituzione somme	14.577,64	14.577,64	0,00
Altre entrate	0,07	0,07	0,00
<i>Totale entrate</i>	1.370.873,78	764.397,81	
Disavanzo di competenza		0,00	
<i>Totale a pareggio</i>		764.397,81	

Entrate - Conto Consuntivo E.F. 2020

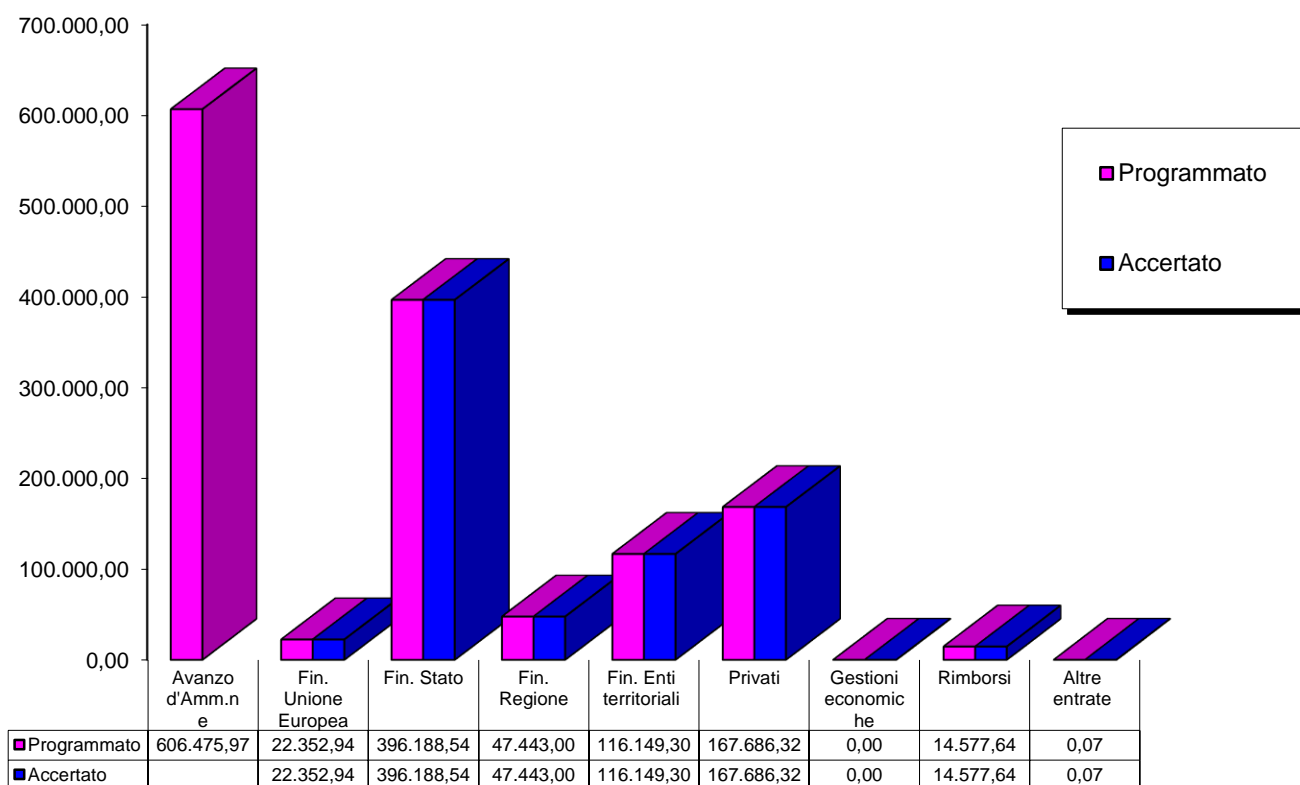

- AGGREGATO 01 "AVANZO DI AMMINISTRAZIONE"

- Aggr. 01 Voce 01 - "Non vincolato"

Avanzo definitivo al 31/12/2019243.512,30

Inizialmente, in fase di predisposizione del Programma Annuale, era stato inserito il valore presunto di € 135.000,00 che successivamente, in data 13/03/2020, è stato variato in aumento di € 108.512,30 per portarlo al corretto valore definitivo.

- Aggr. 01 Voce 02 - "Vincolato"

Avanzo definitivo al 31/12/2019362.963,67

Inizialmente, in fase di predisposizione del Programma Annuale, era stato inserito il valore presunto di € 215.225,22 che successivamente, in data 13/03/2020, è stato variato in aumento di € 147.738,45 per portarlo al corretto valore definitivo.

NOTA

Nel corso dell'esercizio finanziario si sono verificate radiazioni di residui attivi per € 44.038,22 e di residui passivi per € 8.550,66. Secondo le disposizioni vigenti le predette radiazioni non hanno comportato il ricalcolo dell'Avanzo d'Amministrazione che, pertanto, è rimasto invariato.

- AGGREGATO 02 - "FINANZIAMENTO DALL'UNIONE EUROPEA"

- Aggr. 02 Voce 01 - "Fondi sociali europei (FSE)"

Entrata programmata iniziale0,00

Modifiche effettuate +12.352,94

data variazione	descrizione	importo
12/10/2020	FINANZIAMENTO PON SUPPORTI DIDATTICI	12.352,94

Programmazione Definitiva.....12.352,94

Entrata accertata al 31/12/2020.....12.352,94

Somme effettivamente riscosse al 31/12/20200,00

Somme rimaste da riscuotere12.352,94

- Aggr. 02 Voce 02 - "Fondi europei di sviluppo regionale (FESR)"

Entrata programmata iniziale0,00

Modifiche effettuate +10.000,00

data variazione	descrizione	importo
29/07/2020	FINANZIAMENTO PON SMARTCLASS	10.000,00

Programmazione Definitiva.....10.000,00

Entrata accertata al 31/12/2020.....10.000,00

Somme effettivamente riscosse al 31/12/20200,00

Somme rimaste da riscuotere10.000,00

- AGGREGATO 03 - "FINANZIAMENTO DALLO STATO"

- Aggr. 03 Voce 01 - "Dotazione ordinaria"

Entrata programmata iniziale51.693,29

Modifiche effettuate +131.784,18

data variazione	descrizione	importo
13/10/2020	FIN. SOFFERENZA DI CASSA	105.835,87
13/10/2020	FIN. FUNZIONAMENTO AMM.VO/DIDATTICO - 4/12 E.F. 2020	24.770,00
13/10/2020	FIN. COMPENSO REVISORI DEI CONTI - 4/12 E.F. 2020	1.178,31

Programmazione Definitiva.....183.477,47

Entrata accertata al 31/12/2020.....183.477,47

Somme effettivamente riscosse al 31/12/2020183.477,47

Somme rimaste da riscuotere0,00

– Aggr. 03 Voce 06 “Altri finanziamenti vincolati dallo Stato”

Entrata programmata iniziale 17.148,08

Modifiche effettuate +195.562,99

data variazione	descrizione	importo
09/07/2020	FIN. D.L. 17/2020 - Emergenza COVID-19	7.520,12
09/07/2020	FIN. Art. 120 D.L. 18/2020 - Didattica a distanza	11.365,32
09/07/2020	FIN. Art. 231, c. 1, D.L. 34/2020 - ripartenza nuovo A.S.	107.830,67
09/07/2020	FIN. Art. 231, c. 7, D.L. 34/2020 - Esami di Stato	25.760,40
10/07/2020	FIN. RIPARTIZIONE FONDI AGGIORNAMENTO 2019/2020	1.976,00
10/07/2020	FIN. PNSD - ANIMATORE DIGITALE	1.000,00
12/10/2020	FIN. D.L. 18/2020 - Didattica digitale integrata	800,00
13/10/2020	FIN. ASSISTENZA PSICOLOGICA/MEDICA	1.600,00
13/10/2020	FIN. PCTO (Alternanza scuola lavoro) - 4/12 E.F. 2020	8.028,90
12/12/2020	FIN. ORIENTAMENTO E.F. 2020	1.328,38
17/12/2020	Altri finanziamenti vincolati	27.048,20
31/12/2020	FIN. PATTI DI COMUNITA'	1.210,00
31/12/2020	FIN. BORSA DI STUDIO PER STUDENTI ECCELLENTI	95,00

Programmazione Definitiva.....212.711,07

Entrata accertata al 31/12/2020.....212.711,07

Somme effettivamente riscosse al 31/12/2020196.723,07

Somme rimaste da riscuotere15.988,00

Per le altre voci non è stato previsto e non si è verificato nessun finanziamento.

– AGGREGATO 04 – “FINANZIAMENTI DELLA REGIONE”

– Aggr. 04 Voce 04 - “Altri finanziamenti vincolati”

Entrata programmata iniziale0,00

Modifiche effettuate +47.443,00

data variazione	descrizione	importo
17/12/2020	FIN. Corso IeFP 2020/2021	47.443,00

Programmazione Definitiva.....47.443,00

Entrata accertata al 31/12/2020.....47.443,00

Somme effettivamente riscosse al 31/12/20200,00

Somme rimaste da riscuotere47.443,00

– AGGREGATO 05 – “FINANZIAMENTO DA ENTI TERRITORIALI ...”

– Aggr. 05 Voce 02 - “Provincia vincolati”

Entrata programmata iniziale0,00

Modifiche effettuate +99.377,60

data variazione	descrizione	importo
10/07/2020	FIN. ARREDAMENTO ANNO 2019	1.913,00
10/07/2020	FIN. SPESE ECONOMICHE ANNO 2020	32.414,00
10/07/2020	FIN. SPESE MANUTENZIONE ANNO 2020	13.862,00
13/10/2020	FIN. ARREDI ANNO 2020	1.786,00
13/10/2020	RIPARTIZIONE FONDO DI RISERVA ANNO 2019	2.762,00
12/12/2020	CONTRIBUTO PER INTERVENTI STRAORDINARI	46.640,60

Programmazione Definitiva.....99.377,60

Entrata accertata al 31/12/2020.....99.377,60

Somme effettivamente riscosse al 31/12/202052.919,30

Somme rimaste da riscuotere.....46.458,30

Sedi: **Castelfranco Emilia (MO)** - Via Solimei, 23 - tel: 059/926022 - fax: 059/923914
Montombraro di Zocca (MO) - Via Serre, 200 - tel: 059/989580 - fax: 059/989526
Vignola (MO) - Via per Sassuolo, 2158 - tel: 059/761968 - fax: 059/773563

- Aggr. 05 Voce 04 - "Comune Vincolati"

Entrata programmata iniziale0,00

Modifiche effettuate +6.000,00

data variazione	descrizione	importo
10/07/2020	FIN. PROGETTI OFFERTA FORMATIVA A.S. 2019/2020	6.000,00

Programmazione Definitiva.....6.000,00

Entrata accertata al 31/12/2020.....6.000,00

Somme effettivamente riscosse al 31/12/20206.000,00

Somme rimaste da riscuotere0,00

- Aggr. 05 Voce 06 - "Altre Istituzioni vincolati"

Entrata programmata iniziale0,00

Modifiche effettuate +10.771,70

data variazione	descrizione	importo
10/07/2020	CONTRIBUTO PER IMPIANTO VIDEOSORVEGLIANZA STALLA	2.000,00
12/12/2020	CONTRIBUTO PROGETTO "AROMA"	6.000,00
12/12/2020	CONTRIBUTO PROG. "ESTATE IN ALTERNANZA"	2.475,70
31/12/2020	RESTITUZIONE SOMMA ERRONEAMENTE VERSATA	296,00

Programmazione Definitiva.....10.771,70

Entrata accertata al 31/12/2020.....10.771,70

Somme effettivamente riscosse al 31/12/20209.271,70

Somme rimaste da riscuotere1.500,00

- AGGREGATO 06 "CONTRIBUTI DA PRIVATI"

- Aggr. 06 Voce 01 - "Contributi volontari da famiglie"

Entrata programmata iniziale0,00

Modifiche effettuate +103.170,00

data variazione	descrizione	importo
11/07/2020	CONTRIBUTO PER AMPLIAMENTO OFFERTA FORMATIVA	57.780,00
12/10/2020	CONTRIBUTO VOLONTARIO FAMIGLIE	38.790,00
12/12/2020	CONTRIBUTI SCOLASTICI DA FAMIGLIE	6.600,00

Programmazione Definitiva.....103.170,00

Entrata accertata al 31/12/2020.....103.170,00

Somme effettivamente riscosse al 31/12/2020103.170,00

Somme rimaste da riscuotere0,00

- Aggr. 06 Voce 04 "Contributi per visite, viaggi e programmi di studi all'estero"

Entrata programmata iniziale0,00

Modifiche effettuate +24.479,30

data variazione	descrizione	importo
10/07/2020	QUOTE PER VIAGGI D'ISTRUZIONE E SCAMBI ALL'ESTERO	26.479,30

Programmazione Definitiva.....24.479,30

Entrata accertata al 31/12/2020.....24.479,30

Somme effettivamente riscosse al 31/12/202024.479,30

Somme rimaste da riscuotere0,00

- Aggr. 06 Voce 06 "Contributi per copertura assicurativa personale"

Entrata programmata iniziale0,00

Modifiche effettuate +946,00

data variazione	descrizione	importo
13/10/2020	QUOTE ASSICURAZIONE PERSONALE SCOLASTICO	679,40
12/12/2020	ASSICURAZIONE SCOLASTICA PERSONALE	266,60

Programmazione Definitiva..... 946,00
Entrata accertata al 31/12/2020..... 946,00
Somme effettivamente riscosse al 31/12/2020 946,00
Somme rimaste da riscuotere 0,00

– Aggr. 06 Voce 09 - “Contributi da istituzioni sociali private non vincolati”

Entrata programmata iniziale 0,00
 Modifiche effettuate +100,00

data variazione	descrizione	importo
11/07/2020	UTILIZZO LOCALI SCOLASTICI	100,00

Programmazione Definitiva..... 100,00
Entrata accertata al 31/12/2020..... 100,00
Somme effettivamente riscosse al 31/12/2020 100,00
Somme rimaste da riscuotere 0,00

– Aggr. 06 Voce 10 - “Altri contributi da famiglie vincolati”

Entrata programmata iniziale 0,00
 Modifiche effettuate +2.970,00

data variazione	descrizione	importo
10/07/2020	QUOTE PER COMODATO D'USO NOTEBOOK	2.360,00
12/12/2020	QUOTE PER COMODATO D'USO DEVICE	610,00

Programmazione Definitiva..... 2.970,00
Entrata accertata al 31/12/2020..... 2.970,00
Somme effettivamente riscosse al 31/12/2020 2.970,00
Somme rimaste da riscuotere 0,00

– Aggr. 06 Voce 11 - “Contributi da imprese vincolati”

Entrata programmata iniziale 0,00
 Modifiche effettuate +902,14

data variazione	descrizione	importo
10/07/2020	CONTRIBUTO PER SPONSORIZZAZIONE PULLMAN	500,00
10/07/2020	CONTRIBUTO PER ESAMI LIBERA PROFESSIONE	144,13
13/10/2020	CONTRIBUTO PER ESAMI LIBERA PROFESSIONE	6,20
13/10/2020	CONTRIBUTO VOLONTARIO PER ATTREZZATURA DISMESSA	200,00
31/12/2020	Progetto RICICLANDINO 2019/2020	51,81

Programmazione Definitiva..... 902,14
Entrata accertata al 31/12/2020..... 902,14
Somme effettivamente riscosse al 31/12/2020 902,14
Somme rimaste da riscuotere 0,00

– Aggr. 06 Voce 12 - “Contributi da istituzioni sociali private vincolati”

Entrata programmata iniziale 14.000,00
 Modifiche effettuate +19.118,88

data variazione	descrizione	importo
10/07/2020	QUOTE PER CORSO SULLA POTATURA	1.800,00
10/07/2020	FIN. PROGETTI SEDI DI VIGNOLA E MONTOMBRARO (anni vari)	13.882,50
10/07/2020	UTILIZZO LOCALI	100,00
10/07/2020	EVENTI ESTERNI VARI	4.475,45
12/12/2020	MINOR RENDICONTAZIONE CORSI IFTS	-2.139,07
12/12/2020	CONTRIBUTO PER PROMOZIONE CORSI IFTS anni 2016 e 2017	1.000,00

Programmazione Definitiva..... 33.118,88
Entrata accertata al 31/12/2020..... 33.118,88
Somme effettivamente riscosse al 31/12/2020 31.674,06
Somme rimaste da riscuotere 1.444,82

Sedi: **Castelfranco Emilia (MO)** - Via Solimei, 23 - tel: 059/926022 - fax: 059/923914
Montombraro di Zocca (MO) - Via Serre, 200 - tel: 059/989580 - fax: 059/989526
Vignola (MO) – Via per Sassuolo, 2158 - tel: 059/761968 – fax: 059/773563

- AGGREGATO 07 - "PROVENTI DA GESTIONI ECONOMICHE"

Entrata programmata iniziale	0,00
Modifiche effettuate	0,00
Programmazione Definitiva.....	0,00
Entrata accertata al 31/12/2020.....	0,00
Somme effettivamente riscosse al 31/12/2020	0,00
Somme rimaste da riscuotere	0,00

- AGGREGATO 08 - "RIMBORSI E RESTITUZIONI SOMME"

- Aggr. 08 Voce 04 - "Rimborsi, recuperi e restituzioni di somme non dovute da Famiglie"

Entrata programmata iniziale	0,00
Modifiche effettuate	+800,00

data variazione	descrizione	importo
13/10/2020	INCASSO QUOTA PET PER ERRATO IBAN	50,00
31/12/2020	RESTITUZIONE TASSA ISCRIZIONE GARA APICULTORI	750,00

Programmazione Definitiva.....	800,00
Entrata accertata al 31/12/2020.....	800,00
Somme effettivamente riscosse al 31/12/2020	800,00
Somme rimaste da riscuotere	0,00

- Aggr. 08 Voce 04 - "Rimborsi, recuperi e restituzioni di somme non dovute da Imprese"

Entrata programmata iniziale	0,00
Modifiche effettuate	+13.774,64

data variazione	descrizione	importo
10/07/2020	RIMBORSO TELEFONIA	387,47
10/07/2020	RIMBORSO PARZIALE VOLO NON EFFETTUATO	10.000,00
10/07/2020	RIMBORSO VOLO NON EFFETTUATO	2.622,42
13/10/2020	RIMBORSO TELEFONIA	68,95
13/10/2020	RIMBORSO RESO MATERIALE DI PULIZIA	58,80
13/10/2020	INCASSO QUOTE VIAGGI PER ERRATO IBAN	640,00

Programmazione Definitiva.....	13.774,64
Entrata accertata al 31/12/2020.....	13.774,64
Somme effettivamente riscosse al 31/12/2020	10.767,75
Somme rimaste da riscuotere	3.009,89

- AGGREGATO 12 - "ALTRE ENTRATE - Interessi"

- Aggr. 12 Voce 02 - "Interessi attivi da banca d'Italia"

Entrata programmata iniziale	0,00
Modifiche effettuate	0,07

data variazione	descrizione	importo
10/07/2020	INTERESSI BANCA D'ITALIA ANNO 2019	0,07

Programmazione Definitiva.....	0,07
Entrata accertata al 31/12/2020.....	0,07
Somme effettivamente riscosse al 31/12/2020	0,07
Somme rimaste da riscuotere	0,00

Le somme ancora da riscuotere sono dettagliatamente elencate nel modello L (Residui Attivi).

- ANALISI DELLE SPESE -

RIEPILOGO DELLE SPESE

Aggregato	Programmazione definitiva	Somme impegnate	maggiore/minore impegno
Attività	783.272,69	572.212,79	211.059,90
Gestioni economiche	0,00	0,00	0,00
Progetti	250.311,57	70.735,07	179.576,50
Fondo di riserva	600,00	0,00	600,00
<i>Totale spese</i>	1.034.184,26	642.947,86	
Z01 - Disponibilità da programmare	336.689,52	0,00	
Avanzo di competenza		121.449,95	
<i>Totale a pareggio</i>	1.370.873,78	764.3978,81	

Spese - Conto Consuntivo E.F. 2020

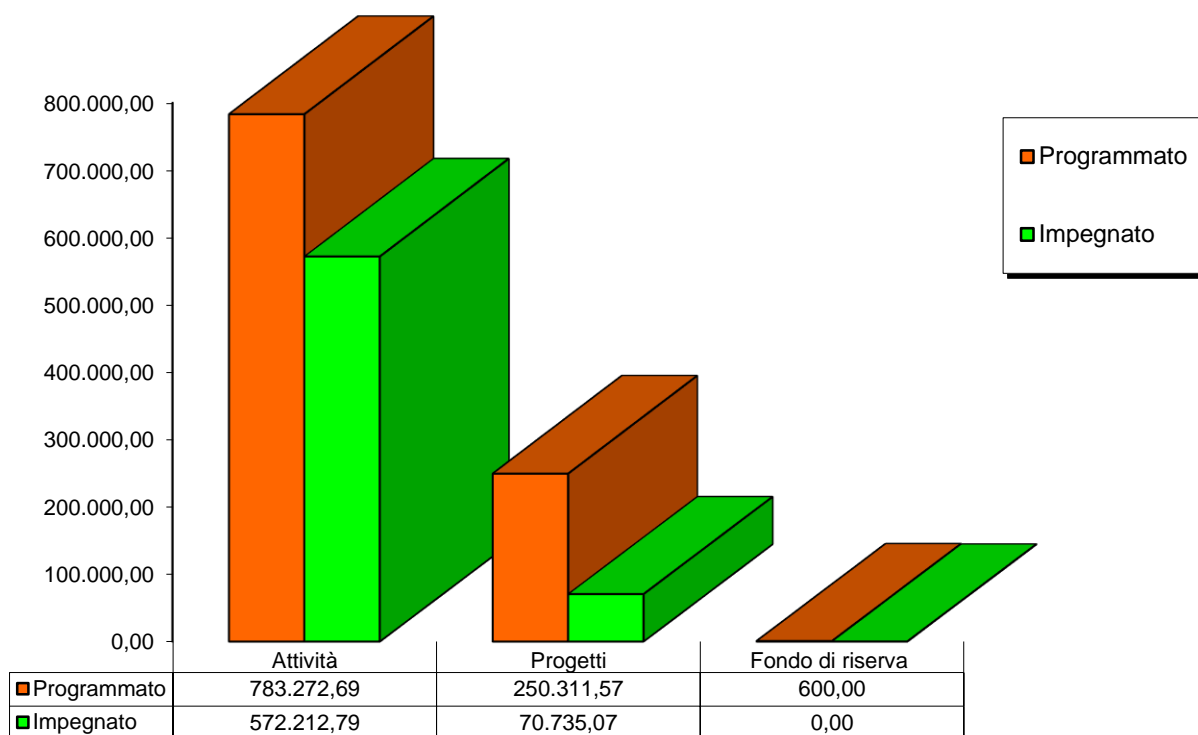

In corso d'esercizio sono stati effettuati alcuni storni da alcune sottovoci particolarmente capienti per assestare le esigenze di copertura di spesa in altre sottovoci che risultavano deficitarie. Questi storni, effettuati all'interno della stessa Attività/Progetto, non vengono evidenziati in questa relazione perché sono stati ampiamente relazionati in occasione delle singole predisposizioni di variazione al Programma Annuale 2020 regolarmente inviate per conoscenza o presentate all'approvazione del Consiglio d'Istituto.

Aggr. A01 – FUNZIONAMENTO GENERALE E DECORO DELLA SCUOLA

– Voce A/0101 “SPESE GENERALI”

Spesa programmata iniziale 814,60

Modifiche effettuate +68.489,72

data variazione	descrizione	importo
10/07/2020	FIN. PROVINCIA DI MODENA PER SPESE ECONOMICHE anno 2020	32.414,00
10/07/2020	FIN. PROVINCIA DI MODENA PER ARREDAMENTI anno 2019	1.913,00
10/07/2020	RIMBORSO TELECOM ITALIA	387,47
13/10/2020	FIN. PROVINCIA DI MODENA PER ARREDI anno 2020	1.786,00
13/10/2020	RIMBORSO TELECOM ITALIA	68,95
12/12/2020	CONTRIBUTO PROV. MODENA PER INTERVENTI STRAORDINARI	23.320,30
14/12/2020	Prelevamento da Z01 - A.A. non vincolato	8.600,00

Spesa prevista per l'intero esercizio.....69.304,32

Spesa impegnata al 31/12/2020.....64.457,69

Somma effettivamente pagata al 31/12/2020.....61.045,98

Spesa ancora da pagare al 31/12/2020.....3.411,71

Disponibilità al 31/12/2020 4.846,63

La disponibilità finanziaria trova la sua provenienza ai mastri 3 e 5

– Voce A/0102 “MANUTENZIONE EDIFICI”

Spesa programmata iniziale 0,00

Modifiche effettuate +70.149,63

data variazione	descrizione	importo
10/07/2020	FIN. PROVINCIA DI MODENA PER MANUTENZIONE anno 2020	13.862,00
13/10/2020	FIN. PROVINCIA FONDO DI RISERVA anno 2019	2.762,00
12/12/2020	CONTRIBUTO PROV. MODENA PER INTERVENTI STRAORDINARI	23.320,30
14/12/2020	Prelevamento da Z01 - A.A. non vincolato	30.205,33

Spesa prevista per l'intero esercizio.....70.149,63

Spesa impegnata al 31/12/2020.....68.880,04

Somma effettivamente pagata al 31/12/2020.....35.552,66

Spesa ancora da pagare al 31/12/2020.....33.327,38

Disponibilità al 31/12/2020 1.269,59

La disponibilità finanziaria trova la sua provenienza ai mastri 2 e 9

– Voce A/0103 “SICUREZZA”

Spesa programmata iniziale 6.000,00

Modifiche effettuate +12.999,04

data variazione	descrizione	importo
13/10/2020	FIN. FUNZIONAMENTO AMMINISTRATIVO/DIDATTICO	3.000,00
14/12/2020	Prelevamento da Z01 - A.A. non vincolato	9.999,04

Spesa prevista per l'intero esercizio.....18.999,04

Spesa impegnata al 31/12/2020.....18.636,38

Somma effettivamente pagata al 31/12/2020.....9.626,33

Spesa ancora da pagare al 31/12/2020.....9.010,05

Disponibilità al 31/12/2020 362,66

La disponibilità finanziaria trova la sua provenienza al mastro 3

– Voce A/0104 “INFORMATICA E MULTIMEDIALITÀ”

Spesa programmata iniziale 17.522,75

Modifiche effettuate +18.552,80

Sedi: **Castelfranco Emilia (MO)** - Via Solimei, 23 - tel: 059/926022 - fax: 059/923914
Montombraro di Zocca (MO) - Via Serre, 200 - tel: 059/989580 - fax: 059/989526
Vignola (MO) - Via per Sassuolo, 2158 - tel: 059/761968 - fax: 059/773563

data variazione	descrizione	importo
13/03/2020	correzione Avanzo d'Amministrazione definitivo	-733,61
10/07/2020	FIN. PNSD - ANIMATORE DIGITALE	1.000,00
13/10/2020	FIN. FUNZIONAMENTO AMMINISTRATIVO/DIDATTICO	6.000,00
12/12/2020	CONTRIBUTI SCOLASTICI	6.600,00
14/12/2020	Prelevamento da Z01 - A.A. non vincolato	5.686,41

Spesa prevista per l'intero esercizio.....36.075,55

Spesa impegnata al 31/12/2020.....34.475,53

Somma effettivamente pagata al 31/12/2020.....24.084,65

Spesa ancora da pagare al 31/12/2020.....10.390,88

Disponibilità al 31/12/2020 1.600,02

La disponibilità finanziaria trova la sua provenienza ai mastri 2 e 3

– Voce A/0105 “ASSICURAZIONI”

Spesa programmata iniziale0,00

Modifiche effettuate +18.546,00

data variazione	descrizione	importo
11/07/2020	acquisizione fondi da storno A/0201	3.800,00
12/10/2020	contributo volontario famiglie	7.800,00
13/10/2020	FIN. FUNZIONAMENTO AMMINISTRATIVO/DIDATTICO	6.000,00
13/10/2020	QUOTE ASSICURAZIONE PERSONALE SCOLASTICO	679,40
12/12/2020	QUOTE ASSICURAZIONE PERSONALE SCOLASTICO	266,60

Spesa prevista per l'intero esercizio.....18.546,00

Spesa impegnata al 31/12/2020.....14.504,02

Somma effettivamente pagata al 31/12/2020.....14.504,02

Spesa ancora da pagare al 31/12/2020.....0,00

Disponibilità al 31/12/2020 4.041,98

La disponibilità finanziaria trova la sua provenienza al mastro 3

– Voce A/0106 “D.L. 18/2020 - Emergenza COVID-19”

Spesa programmata iniziale0,00

Modifiche effettuate +7.523,35

data variazione	descrizione	importo
09/07/2020	Finanziamento "D.L. 18/2020 - Emergenza COVID-19"	7.520,12
13/10/2020	FIN. FUNZIONAMENTO AMMINISTRATIVO/DIDATTICO	3,23

Spesa prevista per l'intero esercizio.....7.523,35

Spesa impegnata al 31/12/2020.....7.523,35

Somma effettivamente pagata al 31/12/2020.....7335,31

Spesa ancora da pagare al 31/12/2020.....188,04

Disponibilità al 31/12/2020 0,00

– Voce A/0107 “PREVENZIONE E MANUTENZIONE - Risorse ex art. 231, comma 1, D.L. 34/2020”

Spesa programmata iniziale0,00

Modifiche effettuate +40.024,09

data variazione	descrizione	importo
09/07/2020	Finanziamento “Risorse ex art. 231, comma 1, D.L. 34/2020”	25.000,00
12/10/2020	acquisizione fondi da storno A/0311	12.761,56
12/10/2020	acquisizione fondi da storno P/0403	1.387,62
13/10/2020	FIN. FUNZIONAMENTO AMMINISTRATIVO/DIDATTICO	874,91

Spesa prevista per l'intero esercizio.....40.024,09

Spesa impegnata al 31/12/2020.....40.024,09

Sedi: **Castelfranco Emilia (MO)** - Via Solimei, 23 - tel: 059/926022 - fax: 059/923914
Montombraro di Zocca (MO) - Via Serre, 200 - tel: 059/989580 - fax: 059/989526
Vignola (MO) - Via per Sassuolo, 2158 - tel: 059/761968 - fax: 059/773563

Somma effettivamente pagata al 31/12/2020.....39.892,09
 Spesa ancora da pagare al 31/12/2020..... 132,00
 Disponibilità al 31/12/2020 0,00

– Voce A/0108 “DDI Didattica Digitale Integrata”

Spesa programmata iniziale0,00
 Modifiche effettuate +809,45

data variazione	descrizione	importo
12/10/2020	Finanziamento "DDI _Didattica digitale integrata"	800,00
14/12/2020	Prelevamento da Z01 - A.A. non vincolato	9,45

Spesa prevista per l'intero esercizio..... 809,45
 Spesa impegnata al 31/12/2020..... 809,45
 Somma effettivamente pagata al 31/12/2020..... 663,48
 Spesa ancora da pagare al 31/12/2020..... 145,97
 Disponibilità al 31/12/2020 0,00

Aggr. A02 – FUNZIONAMENTO AMMINISTRATIVO

– Voce A/0201 “FUNZIONAMENTO AMMINISTRATIVO GENERALE”

Spesa programmata iniziale17.356,63
 Modifiche effettuate -325,62

data variazione	descrizione	importo
10/07/2020	CONTRIBUTO PER IMPIANTO VIDEOSORVEGLIANZA IN STALLA	2.000,00
10/07/2020	INTERESSI BANCA D'ITALIA	0,07
11/07/2020	storno a favore di A/0105 Assicurazioni	-3.800,00
13/10/2020	FIN. COMPENSO REVISORE DEI CONTI - 4/12 E.F. 2020	1.178,31
31/12/2020	RESTITUZIONE SOMMA ERRONEAMENTE VERSATA	296,00

Spesa prevista per l'intero esercizio.....17.031,01
 Spesa impegnata al 31/12/2020.....12.521,59
 Somma effettivamente pagata al 31/12/2020.....10.694,26
 Spesa ancora da pagare al 31/12/2020..... 1.827,33
 Disponibilità al 31/12/2020 4.509,42

La disponibilità finanziaria trova la sua provenienza ai mastri 2, 3 e 5

Aggr. A03 – DIDATTICA

– Voce A/0301 “FUNZIONAMENTO DIDATTICO GENERALE”

Spesa programmata iniziale35.000,00
 Modifiche effettuate +4.807,87

data variazione	descrizione	importo
10/07/2020	ASSICURAZIONE E CAUZIONE PER COMODATO D'USO NOTEBOOK	2.360,00
10/07/2020	CONTRIBUTO PER SPONSORIZZAZIONE PULLMAN	500,00
10/07/2020	CONTRIBUTO PER ESAMI LIBERA PROFESSIONE	144,13
11/07/2020	storno a favore di A/0312 Esami di Stato	-169,27
13/10/2020	CONTRIBUTO PER ESAMI LIBERA PROFESSIONE	6,20
12/12/2020	QUOTE PER COMODATO D'USO DEVICE	610,00
31/12/2020	FIN. PATTI DI COMUNITA'	1.210,00
31/12/2020	FIN. BORSA DI STUDIO PER STUDENTI ECCELLENTI	95,00
31/12/2020	Progetto RICICLANDINO 2019/2020	51,81

Spesa prevista per l'intero esercizio.....39.807,87
 Spesa impegnata al 31/12/2020.....19.399,85
 Somma effettivamente pagata al 31/12/2020.....18.427,21
 Spesa ancora da pagare al 31/12/2020.....972,64

Disponibilità al 31/12/2020 20.408,02

La disponibilità finanziaria trova la sua provenienza ai mastri 2, 3, 4, 5, 6 e 9

– Voce A/0302 “CORSI DI RECUPERO”

Spesa programmata iniziale9.242,57
 Modifiche effettuate -799,30

data variazione	descrizione	importo
13/03/2020	correzione Avanzo d'Amministrazione definitivo	-799,30

Spesa prevista per l'intero esercizio.....8.443,215
 Spesa impegnata al 31/12/2020.....0,00
 Somma effettivamente pagata al 31/12/2020.....0,00
 Spesa ancora da pagare al 31/12/2020.....0,00

Disponibilità al 31/12/2020 8.443,27

La disponibilità finanziaria trova la sua provenienza al mastro 1

– Voce A/0303 “ESERCITAZIONI AGRARIO”

Spesa programmata iniziale15.000,00
 Modifiche effettuate +31.013,26

data variazione	descrizione	importo
13/03/2020	correzione Avanzo d'Amministrazione definitivo	10.813,26
11/07/2020	contributi per Ampliamento offerta formativa	10.000,00
12/10/2020	contributo volontario famiglie	10.000,00
13/10/2020	CONTRIBUTO VOLONTARIO PER ATTREZZATURA DISMESSA	200,00

Spesa prevista per l'intero esercizio.....40.013,26
 Spesa impegnata al 31/12/2020.....27.996,29
 Somma effettivamente pagata al 31/12/2020.....10.514,50
 Spesa ancora da pagare al 31/12/2020.....17.481,79

Disponibilità al 31/12/2020 18.016,97

La disponibilità finanziaria trova la sua provenienza ai mastri 2, 3 e 4

– Voce A/0304 “ESERCITAZIONI ENOGASTRONOMICO”

Spesa programmata iniziale11.500,00
 Modifiche effettuate +27.884,08

data variazione	descrizione	importo
13/03/2020	correzione Avanzo d'Amministrazione definitivo	7.825,28
11/07/2020	contributi per Ampliamento offerta formativa	10.000,00
12/10/2020	contributo volontario famiglie	10.000,00
13/10/2020	RIMBORSO RESO MATERIALE DI PULIZIA	58,80

Spesa prevista per l'intero esercizio.....39.384,08
 Spesa impegnata al 31/12/2020.....29.311,23
 Somma effettivamente pagata al 31/12/2020.....26.620,72
 Spesa ancora da pagare al 31/12/2020.....2.690,51

Disponibilità al 31/12/2020 10.072,85

La disponibilità finanziaria trova la sua provenienza ai mastri 2, 3 e 4

– Voce A/0305 “ATTIVITÀ DI SUPPORTO AGLI STUDENTI”

Spesa programmata iniziale4.070,00

Modifiche effettuate +7.865,18

data variazione	descrizione	importo
13/03/2020	correzione Avanzo d'Amministrazione definitivo	3.865,18
10/07/2020	FIN. PROGETTI DA PARTE DEL COMUNE	1.300,00
13/10/2020	FIN. FUNZIONAMENTO AMMINISTRATIVO/DIDATTICO	1.100,00
13/10/2020	FIN. ASSISTENZA PSICOLOGICA/MEDICA	1.600,00

Spesa prevista per l'intero esercizio..... 11.935,18

Spesa impegnata al 31/12/2020..... 1.527,14

Somma effettivamente pagata al 31/12/2020..... 759,10

Spesa ancora da pagare al 31/12/2020..... 768,04

Disponibilità al 31/12/2020 10.408,04

La disponibilità finanziaria trova la sua provenienza ai mastri 2 e 3

– Voce A/0306 “BORSE DI STUDIO E SUSSIDI”

Spesa programmata iniziale7.695,59

Modifiche effettuate +3.005,00

data variazione	descrizione	importo
13/03/2020	correzione Avanzo d'Amministrazione definitivo	3.005,00

Spesa prevista per l'intero esercizio..... 10.700,59

Spesa impegnata al 31/12/2020..... 0,00

Somma effettivamente pagata al 31/12/2020..... 0,00

Spesa ancora da pagare al 31/12/2020..... 0,00

Disponibilità al 31/12/2020 10.700,59

La disponibilità finanziaria trova la sua provenienza ai mastri 2 e 5

– Voce A/0307 “ex P/02 – PON LAN/WLAN”

Spesa programmata iniziale61,66

Modifiche effettuate0,00

Spesa prevista per l'intero esercizio..... 61,66

Spesa impegnata al 31/12/2020..... 0,00

Somma effettivamente pagata al 31/12/2020..... 0,00

Spesa ancora da pagare al 31/12/2020..... 0,00

Disponibilità al 31/12/2020 61,66

La disponibilità finanziaria trova la sua provenienza al mastro 2

– Voce A/0308 “ex P/21 – PON AMBIENTI DIGITALI”

Spesa programmata iniziale 206,86

Modifiche effettuate0,00

Spesa prevista per l'intero esercizio..... 206,86

Spesa impegnata al 31/12/2020..... 60,00

Somma effettivamente pagata al 31/12/2020..... 60,00

Spesa ancora da pagare al 31/12/2020..... 0,00

Disponibilità al 31/12/2020 146,86

La disponibilità finanziaria trova la sua provenienza al mastro 2

– Voce A/0309 “PROGETTI DELL’AUTONOMIA - INNOLAB”

Spesa programmata iniziale0,00

Modifiche effettuate +21.450,00

data variazione	descrizione	importo
13/03/2020	correzione Avanzo d'Amministrazione definitivo	21.450,00

Spesa prevista per l'intero esercizio.....21.450,00

Spesa impegnata al 31/12/2020.....5.942,41

Somma effettivamente pagata al 31/12/2020.....5.942,41

Spesa ancora da pagare al 31/12/2020.....0,00

Disponibilità al 31/12/2020 15.507,59 **La disponibilità finanziaria trova la sua provenienza ai mastri 2, 4 e 9**

– Voce A/0310 “Didattica a distanza - Risorse ex art. 120 DL 18/2020”

Spesa programmata iniziale0,00

Modifiche effettuate +10.692,93

data variazione	descrizione	importo
09/07/2020	Finanziamento “Risorse ex art. 120 DL 18/2020”	10.692,93

Spesa prevista per l'intero esercizio.....10.692,93

Spesa impegnata al 31/12/2020.....10.692,93

Somma effettivamente pagata al 31/12/2020.....10.692,93

Spesa ancora da pagare al 31/12/2020.....0,00

Disponibilità al 31/12/2020 0,00

– Voce A/0311 “ACQUISTI DIDATTICI - Risorse ex art. 231, comma 1, D.L. 34/2020”

Spesa programmata iniziale0,00

Modifiche effettuate +67.238,46

data variazione	descrizione	importo
09/07/2020	Finanziamento “Risorse ex art. 231, comma 1, D.L. 34/2020”	80.000,00
12/10/2020	storno a favore di A/0107 Prevenzione e manutenzione	-12.761,56
14/12/2020	Prelevamento da Z01 - A.A. non vincolato	0,02

Spesa prevista per l'intero esercizio.....67.238,46

Spesa impegnata al 31/12/2020.....67.238,46

Somma effettivamente pagata al 31/12/2020.....65.876,55

Spesa ancora da pagare al 31/12/2020.....1.361,91

Disponibilità al 31/12/2020 0,00

– Voce A/0312 “ESAMI DI STATO - Risorse ex art. 231, comma 7, D.L. 34/2020”

Spesa programmata iniziale0,00

Modifiche effettuate +25.929,67

data variazione	descrizione	importo
09/07/2020	Finanziamento “Risorse ex art. 231, comma 7, D.L. 34/2020”	25.760,40
11/07/2020	acquisizione fondi da storno A/0301	169,27

Spesa prevista per l'intero esercizio.....25.929,67

Spesa impegnata al 31/12/2020.....25.929,67

Somma effettivamente pagata al 31/12/2020.....25.929,67

Spesa ancora da pagare al 31/12/2020.....0,00

Disponibilità al 31/12/2020 0,00

– Voce A/0313 “PON - Smart class Avviso 11978/2020 - 10.8.6A-FESR PON-EM-2020-422”

Spesa programmata iniziale0,00

Modifiche effettuate +10.000,00

data variazione	descrizione	importo
29/07/2020	Finanziamento "PON - Smart class Avviso 11978/2020"	10.000,00

Spesa prevista per l'intero esercizio.....10.000,00
 Spesa impegnata al 31/12/2020.....9.509,90
 Somma effettivamente pagata al 31/12/2020.....0,00
 Spesa ancora da pagare al 31/12/2020.....9.509,90

Disponibilità al 31/12/2020 490,10 **La disponibilità finanziaria trova la sua provenienza ai mastri 1, 2 e 4**

– Voce A/0314 “PON - Supporti didattici Avviso 19146/2020 - 10.2.2A-FSEPON-EM-2020-65”

Spesa programmata iniziale0,00
 Modifiche effettuate +12.352,94

data variazione	descrizione	importo
12/10/2020	Finanziamento "PON - Supporti didattici Avviso 19146/2020"	12.352,94

Spesa prevista per l'intero esercizio.....12.352,94
 Spesa impegnata al 31/12/2020.....11.309,40
 Somma effettivamente pagata al 31/12/2020.....0,00
 Spesa ancora da pagare al 31/12/2020.....11.309,40

Disponibilità al 31/12/2020 1.043,54 **La disponibilità finanziaria trova la sua provenienza ai mastri 1 e 2**

– Voce A/0315 “Risorse art. 21 DL 137/2020”

Spesa programmata iniziale0,00
 Modifiche effettuate +12.048,20

data variazione	descrizione	importo
17/12/2020	Finanziamento “Risorse art. 21 DL 137/2020”	12.048,20

Spesa prevista per l'intero esercizio.....12.048,20
 Spesa impegnata al 31/12/2020.....1.232,20
 Somma effettivamente pagata al 31/12/2020.....0,00
 Spesa ancora da pagare al 31/12/2020.....1.232,20

Disponibilità al 31/12/2020 10.816,00 **La disponibilità finanziaria trova la sua provenienza ai mastri 2 e 4**

Aggr. A04 – ALTERNANZA SCUOLA-LAVORO

– Voce A/0401 “ALTERNANZA SCUOLA-LAVORO IN ITALIA”

Spesa programmata iniziale43.609,99
 Modifiche effettuate +16.349,40

data variazione	descrizione	importo
13/03/2020	correzione Avanzo d'Amministrazione definitivo	5.844,80
13/10/2020	FIN. PCTO (Alternanza scuola lavoro) - 4/12 E.F. 2020	8.028,90
12/12/2020	CONTRIBUTO PROG. “ESTATE IN ALTERNANZA”	2.475,70

Spesa prevista per l'intero esercizio.....59.959,39
 Spesa impegnata al 31/12/2020.....31.380,12
 Somma effettivamente pagata al 31/12/2020.....28.912,42
 Spesa ancora da pagare al 31/12/2020.....2.467,70

Disponibilità al 31/12/2020 28.579,27 **La disponibilità finanziaria trova la sua provenienza ai mastri 1, 2, 3 e 4**

– Voce A/0402 “ALTERNANZA SCUOLA-LAVORO ALL’ESTERO”

Nessuna programmazione.

– Voce A/0403 “PON POTENZIAMENTO ALTERNANZA SCUOLA-LAVORO”

Spesa programmata iniziale 0,00

Modifiche effettuate +13.446,00

data variazione	descrizione	importo
13/03/2020	correzione Avanzo d'Amministrazione definitivo	13.446,00

Spesa prevista per l'intero esercizio..... 13.446,00

Spesa impegnata al 31/12/2020..... 0,00

Somma effettivamente pagata al 31/12/2020..... 0,00

Spesa ancora da pagare al 31/12/2020..... 0,00

Disponibilità al 31/12/2020 13.446,00 **La disponibilità finanziaria trova la sua provenienza al mastro 1**

Aggr. A05 – VISITE, VIAGGI E PROGRAMMI DI STUDIO ALL'ESTERO

– Voce A/0501 “VISITE E VIAGGI D’ISTRUZIONE”

Spesa programmata iniziale 15.687,83

Modifiche effettuate +60.532,18

data variazione	descrizione	importo
13/03/2020	correzione Avanzo d'Amministrazione definitivo	21.510,46
10/07/2020	QUOTE VIAGGI D’ISTRUZIONE	25.759,30
10/07/2020	RIMBORSI PER VOLI NON EFFETTUATI	12.622,42
13/10/2020	INCASSO QUOTE VIAGGI PER ERRATO IBAN	640,00

Spesa prevista per l'intero esercizio..... 76.220,01

Spesa impegnata al 31/12/2020..... 61.884,42

Somma effettivamente pagata al 31/12/2020..... 61.884,42

Spesa ancora da pagare al 31/12/2020..... 0,00

Disponibilità al 31/12/2020 14.335,00 **La disponibilità finanziaria trova la sua provenienza al mastro 3**

– Voce A/0502 “SCAMBI CULTURALI ALL’ESTERO”

Spesa programmata iniziale 0,00

Modifiche effettuate +720,00

data variazione	descrizione	importo
10/07/2020	QUOTE VIAGGI D’ISTRUZIONE	720,00

Spesa prevista per l'intero esercizio..... 720,00

Spesa impegnata al 31/12/2020..... 476,80

Somma effettivamente pagata al 31/12/2020..... 476,80

Spesa ancora da pagare al 31/12/2020..... 0,00

Disponibilità al 31/12/2020 243,20 **La disponibilità finanziaria trova la sua provenienza al mastro 3**

– Voce A/0503 “ATTIVITÀ INTERNAZIONALI (Giappone, Marktradwitz,...)”

Spesa programmata iniziale 2.949,04

Modifiche effettuate +1.810,95

data variazione	descrizione	importo
13/03/2020	correzione Avanzo d'Amministrazione definitivo	-2.689,05
10/07/2020	FIN. PROGETTI DA PARTE DEL COMUNE	4.500,00

Spesa prevista per l'intero esercizio..... 4.759,99

Spesa impegnata al 31/12/2020..... 0,00

Somma effettivamente pagata al 31/12/2020..... 0,00

Spesa ancora da pagare al 31/12/2020..... 0,00

Disponibilità al 31/12/2020 4.759,99 **La disponibilità finanziaria trova la sua provenienza ai mastri 2 e 3**

– Voce A/0504 “ERASMUS”

Spesa programmata iniziale9.000,00

Modifiche effettuate +15.781,49

data variazione	descrizione	importo
13/03/2020	correzione Avanzo d'Amministrazione definitivo	15.781,49

Spesa prevista per l'intero esercizio.....24.781,49

Spesa impegnata al 31/12/2020.....3.497,08

Somma effettivamente pagata al 31/12/2020.....3.497,08

Spesa ancora da pagare al 31/12/2020.....0,00

Disponibilità al 31/12/2020 21.284,41

La disponibilità finanziaria trova la sua provenienza al mastro 3

Aggr. A06 – ATTIVITÀ DI ORIENTAMENTO

– Voce A/0601 “ORIENTAMENTO”

Spesa programmata iniziale6.653,43

Modifiche effettuate +2.004,97

data variazione	descrizione	importo
13/03/2020	correzione Avanzo d'Amministrazione definitivo	676,59
12/12/2020	FIN. ORIENTAMENTO E.F. 2020	1.328,38

Spesa prevista per l'intero esercizio.....8.658,40

Spesa impegnata al 31/12/2020.....2.992,75

Somma effettivamente pagata al 31/12/2020.....2.574,75

Spesa ancora da pagare al 31/12/2020.....418,00

Disponibilità al 31/12/2020 5.665,65

La disponibilità finanziaria trova la sua provenienza ai mastri 1 e 2

Spese per Attività - E.F. 2020

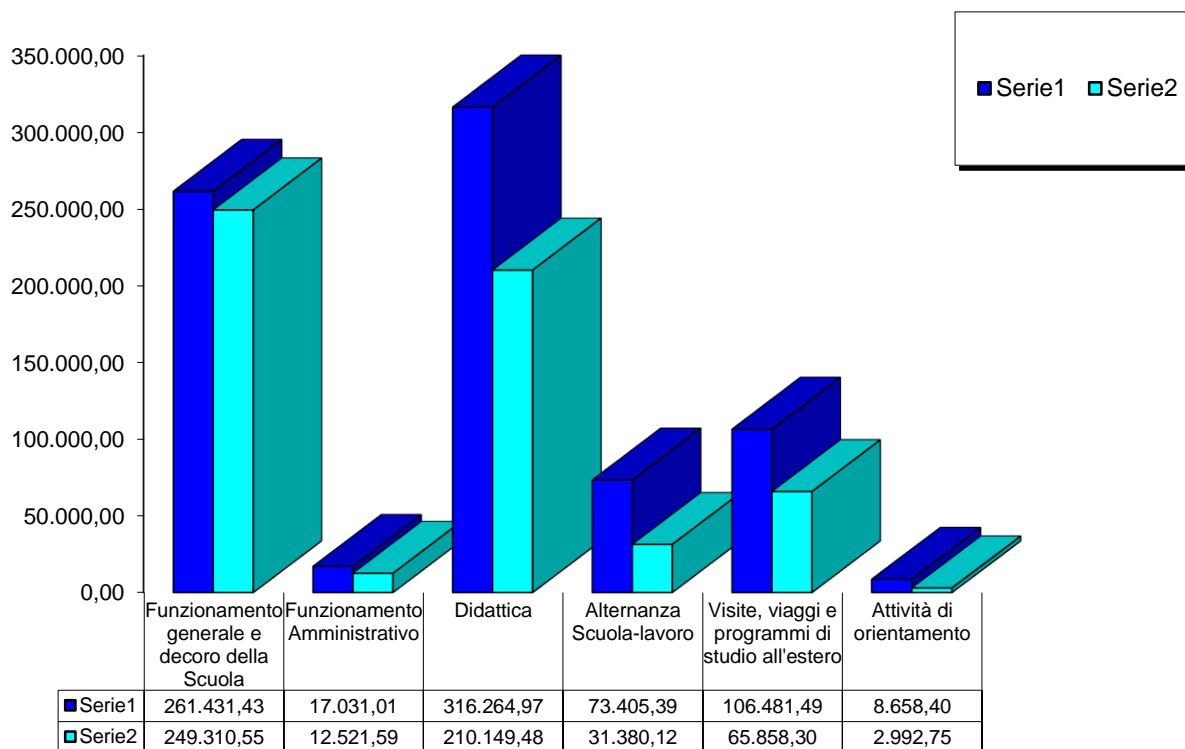

Aggr. G01 – GESTIONI ECONOMICHE – AZIENDA AGRARIA

– Voce G/0101 “AZIENDA AGRARIA”

L’Azienda agraria dell’IIS Spallanzani è un’importante realtà del territorio in cui l’istituto ha le proprie sedi e, nello specifico, nei Comuni di Castelfranco Emilia, Vignola e Zocca - frazione di Montombraro.

L’Azienda è costituita da un grande centro aziendale sviluppato nella frazione di Gaggio in Piano, appezzamento maggiore e principale area di sviluppo delle attività didattiche/pratiche dell’Istituto e dalle realtà meno estese site a Vignola e a Montombraro dove sono presenti laboratori e strutture per la trasformazione dei prodotti e la distillazione.

L’Azienda Agraria presenta importanti investimenti nei vari campi colturali: vigneti (Lambrusco, Cabernet, Merlot, Pinot, Pignoletto e Trebbiano), frutteti (pero, melo cotogno, susino, albicocco, pesco, nettarine e ciliegio), colture erbacee (frumento, erba medica, mais, barbabietola da zucchero), colture orticole. Inoltre conduce un allevamento bovino a stabulazione libera propedeutico alla filiera casearia del proprio caseificio che produce prevalentemente Parmigiano Reggiano, ma anche altri latticini come ricotta o caciotte.

Per rendicontare l’attività economica dell’Azienda è stata predisposta un’apposita relazione allegata a questo Conto Consuntivo.

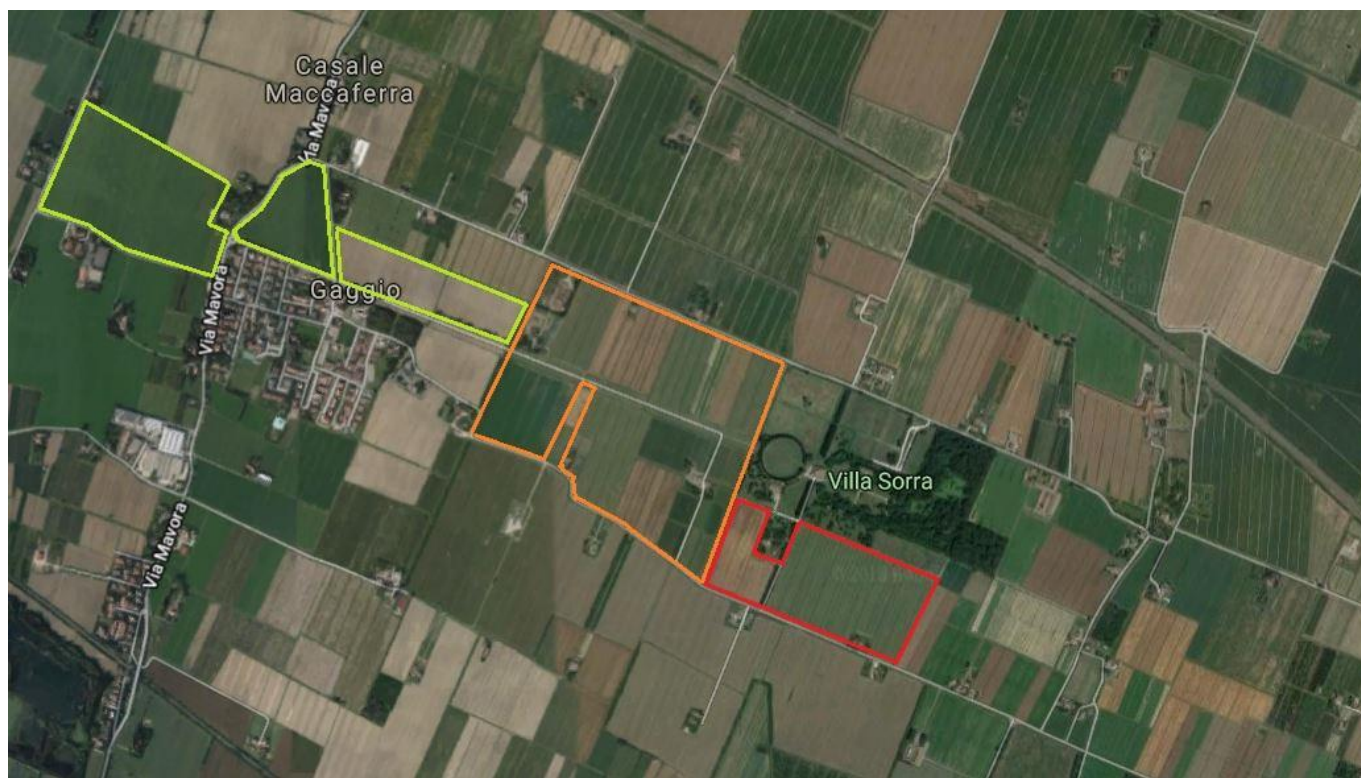

Sedi: **Castelfranco Emilia (MO)** - Via Solimei, 23 - tel: 059/926022 - fax: 059/923914
Montombraro di Zocca (MO) - Via Serre, 200 - tel: 059/989580 - fax: 059/989526
Vignola (MO) – Via per Sassuolo, 2158 - tel: 059/761968 – fax: 059/773563

Aggr. P01 – Progetti in ambito “SCIENTIFICO, TECNICO E PROFESSIONALE”

– Voce P/0101 “EDUCAZIONE ALLA SALUTE”

Spesa programmata iniziale3.959,30

Modifiche effettuate +200,00

data variazione	descrizione	importo
10/07/2020	FIN. PROGETTI DA PARTE DEL COMUNE	200,00

Spesa prevista per l'intero esercizio.....4.159,30

Spesa impegnata al 31/12/2020.....0,00

Somma effettivamente pagata al 31/12/2020.....0,00

Spesa ancora da pagare al 31/12/2020.....0,00

Disponibilità al 31/12/20204.159,30 **La disponibilità finanziaria trova la sua provenienza ai mastri 2 e 3**

– Voce P/0102 “POLO AGRO-ALIMENTARE”

Spesa programmata iniziale48.324,50

Modifiche effettuate0,00

Spesa prevista per l'intero esercizio.....48.324,50

Spesa impegnata al 31/12/2020.....0,00

Somma effettivamente pagata al 31/12/2020.....0,00

Spesa ancora da pagare al 31/12/2020.....0,00

Disponibilità al 31/12/202048.324,50 **La disponibilità finanziaria trova la sua provenienza ai mastri 1, 2, 3 e 4**

– Voce P/0103 “GESTIONE EVENTI ESTERNI”

Spesa programmata iniziale3.989,56

Modifiche effettuate +11.112,01

data variazione	descrizione	importo
13/03/2020	correzione Avanzo d'Amministrazione definitivo	6.536,56
10/07/2020	UTILIZZO LOCALI	100,00
10/07/2020	CONTRIBUTI PER EVENTI ESTERNI VARI	4.475,45

Spesa prevista per l'intero esercizio.....15.101,57

Spesa impegnata al 31/12/2020.....7.608,45

Somma effettivamente pagata al 31/12/2020.....4.197,10

Spesa ancora da pagare al 31/12/2020.....3.411,35

Disponibilità al 31/12/20207.493,12 **La disponibilità finanziaria trova la sua provenienza ai mastri 1, 2 e 3**

– Voce P/0104 “PROGETTI EXTRA-SCOLASTICI IN GENERALE”

Spesa programmata iniziale 0,00

Modifiche effettuate +23.478,98

data variazione	descrizione	importo
13/03/2020	correzione Avanzo d'Amministrazione definitivo	1.796,48
10/07/2020	QUOTE PER CORSO SULLA POTATURA	1.800,00
10/07/2020	FIN. PROGETTI SEDI DI VIGNOLA E MONTOMBRARO (anni vari)	13.882,50
12/12/2020	CONTRIBUTO PROGETTO “AROMA”	6.000,00

Spesa prevista per l'intero esercizio..... 23.478,98

Spesa impegnata al 31/12/2020..... 2.406,88

Somma effettivamente pagata al 31/12/2020..... 2.406,88

Spesa ancora da pagare al 31/12/2020..... 0,00

Disponibilità al 31/12/2020 21.072,10

La disponibilità finanziaria trova la sua provenienza ai mastri 2 e 9

– Voce P/0105 “PON CITTADINANZA DIGITALE”

Spesa programmata iniziale 17.046,00

Modifiche effettuate 0,00

Spesa prevista per l'intero esercizio..... 17.046,00

Spesa impegnata al 31/12/2020..... 0,00

Somma effettivamente pagata al 31/12/2020..... 0,00

Spesa ancora da pagare al 31/12/2020..... 0,00

Disponibilità al 31/12/2020 17.046,00

La disponibilità finanziaria trova la sua provenienza ai mastri 1 e 2

– Voce P/0106 “PNSD #Azione 7 – FUTURE CLASSROOM LAB”

Spesa programmata iniziale 20.000,00

Modifiche effettuate +56,62

data variazione	descrizione	importo
11/07/2020	contributi per Ampliamento offerta formativa	56,62

Spesa prevista per l'intero esercizio..... 20.056,52

Spesa impegnata al 31/12/2020..... 26.056,52

Somma effettivamente pagata al 31/12/2020..... 26.056,52

Spesa ancora da pagare al 31/12/2020..... 0,00

Disponibilità al 31/12/2020 0,00

– Voce P/0107 “Progetto STEM2020”

Spesa programmata iniziale 0,00

Modifiche effettuate +15.000,00

data variazione	descrizione	importo
17/12/2020	Finanziamento “STEM2020”	15.000,00

Spesa prevista per l'intero esercizio..... 15.000,00

Spesa impegnata al 31/12/2020..... 8.705,16

Somma effettivamente pagata al 31/12/2020..... 0,00

Spesa ancora da pagare al 31/12/2020..... 8.705,16

Disponibilità al 31/12/2020 6.294,84

La disponibilità finanziaria trova la sua provenienza ai mastri 1, 2 e 3

Aggr. P02 – Progetti in ambito “UMANISTICO E SOCIALE”

Sedi: **Castelfranco Emilia (MO)** - Via Solimei, 23 - tel: 059/926022 - fax: 059/923914
Montombraro di Zocca (MO) - Via Serre, 200 - tel: 059/989580 - fax: 059/989526
Vignola (MO) – Via per Sassuolo, 2158 - tel: 059/761968 – fax: 059/773563

– Voce P/0201 “PROGETTI UMANISTICI E SOCIALI”

Nessuna programmazione.

– Voce P/0202 “ex P/22 – PON INCLUSIONE SOCIALE E LOTTA AL DISAGIO”

Spesa programmata iniziale 7.000,00

Modifiche effettuate +1.117,60

data variazione	descrizione	importo
13/03/2020	correzione Avanzo d'Amministrazione definitivo	1.117,60

Spesa prevista per l'intero esercizio..... 8.117,60

Spesa impegnata al 31/12/2020..... 0,00

Somma effettivamente pagata al 31/12/2020..... 0,00

Spesa ancora da pagare al 31/12/2020..... 0,00

Disponibilità al 31/12/2020 8.117,60

La disponibilità finanziaria trova la sua provenienza al mastro 1

Aggr. P03 – Progetti per “CERTIFICAZIONI E CORSI PROFESSIONALI”

– Voce P/0301 “CERTIFICAZIONI LINGUISTICHE”

Spesa programmata iniziale 0,00

Modifiche effettuate +10.710,13

data variazione	descrizione	importo
13/03/2020	correzione Avanzo d'Amministrazione definitivo	10.660,13
13/10/2020	INCASSO QUOTE PET PER ERRATO IBAN	50,00

Spesa prevista per l'intero esercizio..... 10.710,13

Spesa impegnata al 31/12/2020..... 4.670,00

Somma effettivamente pagata al 31/12/2020..... 2.078,00

Spesa ancora da pagare al 31/12/2020..... 2.592,00

Disponibilità al 31/12/2020 6.040,13

La disponibilità finanziaria trova la sua provenienza al mastro 3.

– Voce P/0302 “CORSI IFTS”

Spesa programmata iniziale 14.000,00

Modifiche effettuate -186,00

data variazione	descrizione	importo
13/03/2020	correzione Avanzo d'Amministrazione definitivo	1.953,07
12/12/2020	MINOR RENDICONTAZIONE CORSI IFTS	-2.139,07

Spesa prevista per l'intero esercizio..... 13.814,00

Spesa impegnata al 31/12/2020..... 11.346,54

Somma effettivamente pagata al 31/12/2020..... 6.823,09

Spesa ancora da pagare al 31/12/2020..... 4.523,45

Disponibilità al 31/12/2020 2.467,46

La disponibilità finanziaria trova la sua provenienza ai mastri 1 e 2

– Voce P/0303 “CORSO IeFP A.S. 2015/2016”

Nessuna programmazione.

– Voce P/0304 “CORSO IeFP A.S. 2016/2017”

Nessuna programmazione.

– Voce P/0305 “CORSO IeFP A.S. 2017/2018”

Nessuna programmazione.

– Voce P/0306 “CORSO IeFP A.S. 2018/2019”

Nessuna programmazione.

– Voce P/0307 “IeFP 2013-34”

Nessuna programmazione.

– Voce P/0308 “IeFP 2014-34”

Nessuna programmazione.

– Voce P/0309 “CORSO IFOA”

Spesa programmata iniziale5.658,14

Modifiche effettuate +1.000,00

data variazione	descrizione	importo
12/12/2020	CONTRIBUTO PER PROMOZIONE CORSI IFTS anni 2016 e 2017	1.000,00

Spesa prevista per l'intero esercizio.....6.658,14

Spesa impegnata al 31/12/2020.....0,00

Somma effettivamente pagata al 31/12/2020.....0,00

Spesa ancora da pagare al 31/12/2020.....0,00

Disponibilità al 31/12/2020 6.658,14

La disponibilità finanziaria trova la sua provenienza ai mastri 2 e 3

– Voce P/0303 “CORSO IeFP A.S. 2019/2020”

Spesa programmata iniziale0,00

Modifiche effettuate +47.443,00

data variazione	descrizione	importo
17/12/2020	Finanziamento “CORSO IEFP - A.S. 2019/2020”	47.443,00

Spesa prevista per l'intero esercizio.....47.443,00

Spesa impegnata al 31/12/2020.....10.258,71

Somma effettivamente pagata al 31/12/2020.....9.013,87

Spesa ancora da pagare al 31/12/2020.....1.244,84

Disponibilità al 31/12/2020 37.184,29

La disponibilità finanziaria trova la sua provenienza ai mastri 2 e 3

Aggr. P04 – Progetti per “FORMAZIONE/AGGIORNAMENTO DEL PERSONALE”

– Voce P/0401 “FORMAZIONE E AGGIORNAMENTO”

Spesa programmata iniziale4.666,66

Modifiche effettuate +3.976,00

data variazione	descrizione	importo
13/03/2020	correzione Avanzo d'Amministrazione definitivo	2.000,00
10/07/2020	FIN. RIPARTIZIONE FONDI AGGIORNAMENTO 2019/2020	1.976,00

Spesa prevista per l'intero esercizio.....8.642,66

Spesa impegnata al 31/12/2020.....2.787,12

Somma effettivamente pagata al 31/12/2020.....1.737,92

Spesa ancora da pagare al 31/12/2020.....1.049,20

Disponibilità al 31/12/2020 5.855,54 **La disponibilità finanziaria trova la sua provenienza al mastro 3.**

– Voce P/0402 “Formazione - Risorse ex art. 120 DL 18/2020”

Spesa programmata iniziale 0,00

Modifiche effettuate +702,54

data variazione	descrizione	importo
09/07/2020	Finanziamento “Risorse ex art. 120 DL 18/2020”	672,39
13/10/2020	FIN. FUNZIONAMENTO AMMINISTRATIVO/DIDATTICO	30,15

Spesa prevista per l'intero esercizio..... 702,54

Spesa impegnata al 31/12/2020..... 702,54

Somma effettivamente pagata al 31/12/2020..... 702,54

Spesa ancora da pagare al 31/12/2020..... 0,00

Disponibilità al 31/12/2020 0,00

– Voce P/0403 “FORMAZIONE - Risorse ex art. 231, comma 1, D.L. 34/2020”

Spesa programmata iniziale 0,00

Modifiche effettuate +1.443,05

data variazione	descrizione	importo
09/07/2020	Finanziamento “Risorse ex art. 231, comma 1, D.L. 34/2020”	2.830,67
12/10/2020	storno a favore di A/0107 Prevenzione e manutenzione	-1.387,62

Spesa prevista per l'intero esercizio..... 1.443,05

Spesa impegnata al 31/12/2020..... 1.443,05

Somma effettivamente pagata al 31/12/2020..... 947,80

Spesa ancora da pagare al 31/12/2020..... 495,25

Disponibilità al 31/12/2020 0,00

Aggr. P05 – “GARE E CONCORSI”

– Voce P/0501 “GARE E CONCORSI”

Spesa programmata iniziale 8.451,48

Modifiche effettuate +1.162,00

data variazione	descrizione	importo
13/03/2020	correzione Avanzo d'Amministrazione definitivo	412,00
31/12/2020	RESTITUZIONE TASSA ISCRIZIONE GARA APICULTORI	750,00

Spesa prevista per l'intero esercizio..... 9.613,48

Spesa impegnata al 31/12/2020..... 750,00

Somma effettivamente pagata al 31/12/2020..... 750,00

Spesa ancora da pagare al 31/12/2020..... 0,00

Disponibilità al 31/12/2020 8.863,48 **La disponibilità finanziaria trova la sua provenienza al mastro 5**

Le somme ancora da pagare sono dettagliatamente elencate nel modello L (Residui Passivi).

Spese per Progetti - E.F. 2020

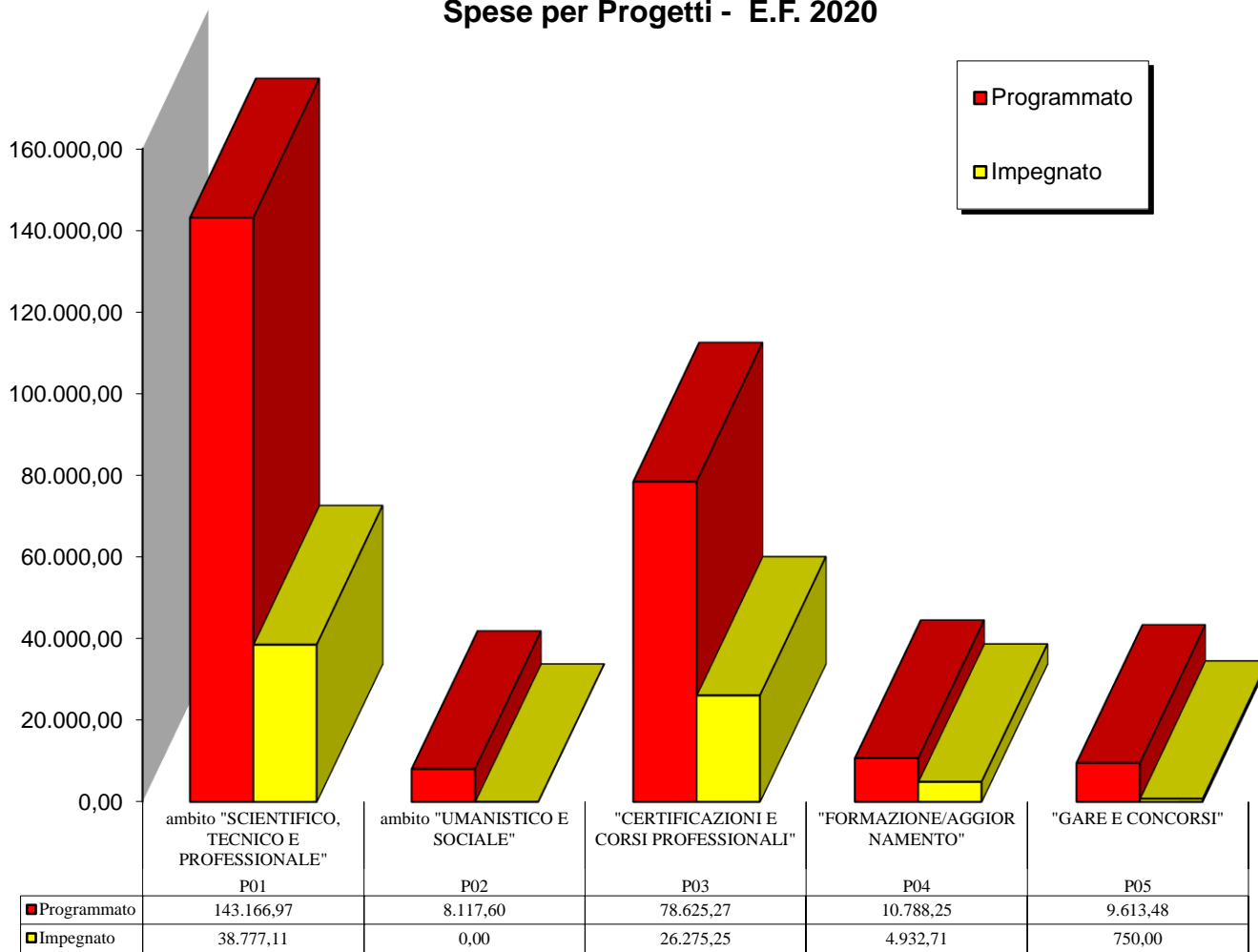

AGGREGATO R – FONDO DI RISERVA

– Aggr. R - Voce R98 “Fondo di Riserva”

Somma prevista per l'intero esercizio 600,00

Somma utilizzata al 31/12/2020..... 0,00

Disponibilità al 31/12/2020..... 600,00

AGGREGATO Z – Disponibilità da programmare

Alla data del 31/12/2020 nell'Aggregato Z sono confluite somme da programmare pari ad € 336.689,52 come da prospetto allegato

descrizione	importo
A.A. non vincolato	151.012,05
A.A. vincolato - CONTRIBUTI VOLONTARI FAMIGLIE	23.266,51
Finanziamento Statale - FUNZIONAMENTO AMMINISTRATIVO/DIDATTICO	113.597,58
Contributi volontari da famiglie	48.713,38
Contributi da privati non vincolati	100,00
TOTALE	336.689,52

Riepilogo delle spese per tipologia dei conti economici

Questo modello fornisce un quadro riepilogativo delle spese programmate per tutti i Progetti/Attività (art. 19 del regolamento) ed è articolato secondo il raggruppamento delle spese previste per la Sezione Spese della Scheda Illustrativa Finanziaria. Il riepilogo delle spese raggruppate per singola tipologia permette di analizzare l'attività dell'Istituto dal punto di vista economico. Una prima analisi si può ottenere rapportando le più importanti aggregazioni di spesa sul totale delle spese effettuate o altri tipi di rapporti simili.

RIEPILOGO per CONTI ECONOMICI – Somme impegnate			Rapporto tra Tipo e totale Spese
Tipo	Descrizione	Importo Impegni	% di utilizzo
01	Personale	44.099,54	26,32
02	Beni di consumo	135.777,90	15,93
03	Acquisto di servizi e utilizzo di beni di terzi	253.268,39	38,33
04	Beni d'investimento	141.107,32	14,52
05	Altre spese	7.018,99	1,42
06	Imposte e tasse	1.618,40	0,17
07	Oneri straordinari e da contenzioso	335,27	0,04
08	Oneri finanziari	0,00	0,01
09	Rimborsi e poste correttive	60.057,32	3,26
98	Fondo di Riserva	0,00	0,00
Totale generale		642.947,86	

Spese per conti economici - E.F. 2020

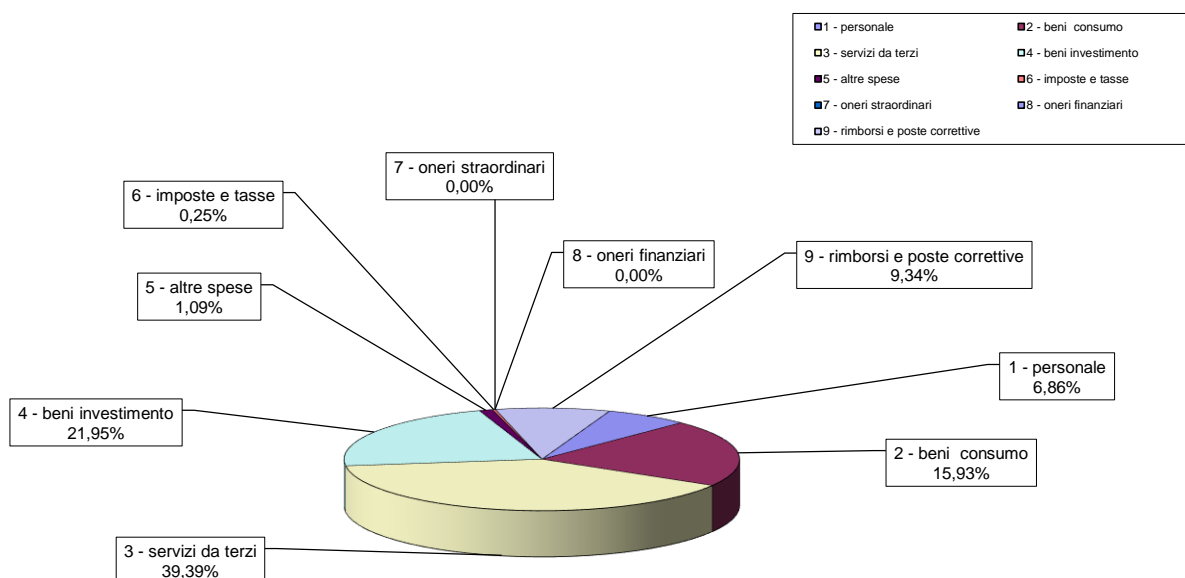

AVANZO DI AMMINISTRAZIONE

ECONOMIE VERIFICATE NEL 2020 SULLE ASSEGNAZIONI CON VINCOLO DI DESTINAZIONE

fonte di finanziamento	descrizione	importo
Fin. UE	PON Smartclass	490,10
Fin. UE	PON Kit scolastici	1.043,54
Fin. Statale	alternanza scuola lavoro	28.579,27
Fin. Statale	corsi di recupero estivi	8.443,27
Fin. Statale	orientamento	5.665,65
Fin. Statale	progetto STEM2020	6.294,84
Fin. Statale	sostegno alla disabilità	7.508,04
Fin. Statale	Patti di comunità	1.210,00
Fin. Statale	Premio studenti eccellenti	95,00
Fin. Statale	psicologo	1.600,00
Fin. Statale	DiD DL 137/2020	10.816,00
Fin. Statale	formazione/aggiornamento	3.879,54
Fin. Regionale	Polo agro-alimentare	48.324,50
Fin. Regionale	corso leFP 2019/2020	37.184,29
Fin. Comune	attività internazionale	4.759,99
Fin. Comune	attività Ed. alla salute	4.159,30
Fin. Comune	contributo sportello psicologico	1.300,00
Fin. Enti	corso IFOA	6.658,14
Fin. Enti	corso IFTS	2.467,46
Fin. Enti	ERASMUS	21.284,41
Fin. Altre Istituzioni	PNSD Formazione	1.976,00
Fin. Famiglie	contributi volontari	120.445,43
Fin. Famiglie	gare e concorsi	8.863,48
Fin. Famiglie	comodati d'uso	630,00
Fin. Privati	contributi per Progetti AOF	11.450,00
Fin. Privati	eventi esterni	7.493,12
Fin. Privati	progetti extra-scolastici	21.072,10
Fin. Privati	borse di studio	10.700,59
TOTALE		384.394,06

In questa tabella sono state inserite, in maniera analitica, le voci di entrata finalizzate che hanno dato origine all'Avanzo d'Amministrazione Vincolato che è stato inserito nel Programma Annuale 2021. Sono state omesse, pertanto, le voci di entrata che, durante l'esercizio finanziario 2020, hanno pareggiato con le uscite e non hanno creato economie vincolate da riutilizzare.

L'intero ammontare dell'Avanzo d'Amministrazione è pari ad € 692.438,36 composto da Avanzo non Vincolato di € 308.044,30 e da Avanzo Vincolato di € 384.394,06.

SITUAZIONE PATRIMONIALE E.F. 2019 (mod. K)

Voci	Situazione all'1/1	Variazioni	Situazione al 31/12
PROSPETTO DELL'ATTIVO			
IMMOBILIZZAZIONI			
Immateriali	0,00	0,00	0,00
Materiali	423.670,35	88.818,52	510.488,87
Finanziarie	0,00	0,00	0,00
Totale immobilizzazioni	423.670,35	88.818,52	510.488,87
DISPONIBILITA'			
Rimanenze	0,00	0,00	0,00
Crediti	191.522,96	4.127,91	195.650,87
Attività finanziarie che non costituiscono immobilizzazioni	0,00	0,00	0,00
Disponibilità liquide	531.616,30	119.561,17	651.177,47
Totale disponibilità	723.139,26	123.689,08	846.828,34
Deficit patrimoniale	0,00	0,00	0,00
TOTALE ATTIVO	1.146.809,61	210.507,60	1.357.317,21

Voci	Situazione all'1/1	Variazioni	Situazione al 31/12
PROSPETTO DEL PASSIVO			
Debiti a lungo termine	0,00	0,00	0,00
Residui passivi	115.453,29	38.526,58	153.979,87
Totale debiti	115.453,29	38.526,58	153.979,87
Consistenza patrimoniale	0,00	0,00	0,00
TOTALE PASSIVO	115.453,29	38.526,58	153.979,87

Situazione dei residui

I residui attivi al 31/12/2019 ammontavano ad euro 191.522,96 mentre quelli passivi, sempre al 31/12/2019, erano pari ad euro 115.453,29. Al 31/12/2020 sono stati incassati residui attivi per una somma pari ad euro 90.030,82 e sono stati pagati residui passivi per una somma pari ad euro 81.589,46.

Nel corso dell'anno 2020 sono stati radiati residui attivi per euro 44.038,22 e residui passivi per euro 8.550,66 (vedi nota dettagliata nella pagina successiva *).

Per quanto riguarda i residui al 31/12/2019, pertanto, rimangono da incassare residui attivi per euro 57.453,92 e da pagare residui passivi per euro 25.313,17.

Nel corso dell'esercizio 2020 si sono formati, al 31/12/2020, residui attivi per euro 138.196,95 e residui passivi per euro 128.666,70.

Il totale complessivo dei residui dell'E.F. 2020 sommati a quelli rimasti dagli esercizi precedenti è pari ad euro 195.650,87 (Residui Attivi) e ad euro 153.979,87 (Residui Passivi) come si può verificare dai Modelli J, K, L ed N.

* Nel corso dell'esercizio finanziario si sono verificate le seguenti radiazioni:

Radiazione Residui ATTIVI

anno	accert.	beneficiario	descrizione	importo radiato
2017	4	MINISTERO DELL'ISTRUZIONE	PON - DigiclassISTAS "Aule aumentate a sostegno"	206,86
2017	5	MINISTERO DELL'ISTRUZIONE	PON - INCLUSIONE/ANTIDISPERSIONE	13.062,36
2018	7	Personale scolastico	Restituzione compenso progetto PON	1,00
2019	8	ALUNNI	n. 2 quote corso PET	200,00
2019	10	REGIONE EMILIA-ROMAGNA	FIN. VIAGGI DELLA MEMORIA 2019	76,00
2019	11	MINISTERO DELL'ISTRUZIONE	FIN. PON ALTERNANZA SCUOLA-LAVORO	13.446,00
2019	20	MINISTERO DELL'ISTRUZIONE	fin. PON Competenze di base	17.046,00
Totale				44.038,22

Perenzione Residui PASSIVI

anno	accert.	beneficiario	descrizione	importo radiato
2017	5	Personale scolastico	errato compenso netti PON 2017/18	125,09
2017	6	NUOVA 3D SRL	INTERVENTO DERATTIZZAZIONE ANNO 2017	3.330,60
2018	7	CARBONI GIOVANNI SPURGO	intervento disotturazione colonna scarico bagno	549,00
2018	8	FEDE PREMIAZIONI S.R.L	acquisto premiazioni per GNS	109,80
2018	9	CRISTINA BARRACCA OFFICE	stampa materiale per GNS	54,00
2019	10	INTEGRAZIONE TOTALE S.A.S.	aggiornamento software	183,00
2019	15	NUOVA 3D SRL	DISINFESTAZIONE RETE FOGNARIA	671,00
2019	17	COMUNE DI CANNETO SULL'OGGIO	VISITA DI ISTRUZIONE DEL 12 4 2019 - CORSO IEFP	75,00
2019	20	FER.VAL SNC	ZERBINI SEDE DI MONTOMBRARO	106,01
2019	27	AUTOSERVIZI VEZZALI snc	PULLMAN PER VISITA FRANCESI	2.068,00
2019	105	AZIENDA AGRARIA "L. SPALLANZANI"	acquisto generi alimentari	144,86
2019	107	MB SCAMBI CULTURALI SRL	scambio all'estero	250,00
2019	109	HELVETIA ASSICURZIONI	polizza assicurativa	665,00
2019	153	AGENZIA ENTRATE ROMA	IVA B.O. 186 - MATERIALE LAB. CHIMICA	219,30
Totale				8.550,66

Indicatori finanziari

TREND DEI PRINCIPALI INDICI FINANZIARI - E.F. 2020

	Rendiconto E.F. 2018* <i>(Dati scolastici A.S. 2018/19 al 15/03/2019)</i>	Rendiconto E.F. 2019* <i>(Dati scolastici A.S. 2019/20 al 15/03/2020)</i>	Rendiconto E.F. 2020* <i>(Dati scolastici A.S. 2020/21 al 15/03/2020)</i>
<i>Studenti frequentanti</i>	1.125	1.066	1.071
<i>Classi</i>	58	53	51
<i>Docenti in servizio (Organico di Fatto)</i>	202	200	177
<i>ATA in servizio (Organico di Fatto)</i>	55**	59**	64**
Trasferimenti dello Stato Aggr: 02+03+04	323.426,48	369.532,07	582.133,78
Autonomia finanziaria Aggr: 05+06+07	293.589,16	329.802,63	182.246,03
Autonomia impositiva Tasse	0,00	0,00	0,00
Indebitamento Aggr: 08 - Mutui	0,00	0,00	0,00
TOTALE DELLE ENTRATE Trend delle entrate complessive	617.015,64	699.364,70	764.397,81
Spese per attività A01+A02+A03+A04+A05+A06	256.226,33	622.554,62	572.212,79
Spese per progetti P01+P02+P03+P04+P05	372.065,38	283.460,07	70.735,07
Spese per gestioni economiche Aggr: G01+G02+G03+G04	0,00	0,00	0,00
TOTALE DELLE SPESE Trend delle spese complessive	628.291,71	906.014,69	642.947,86

* I dati scolastici relativi agli anni 2018, 2019 e 2020 sono riferiti al 15 marzo dell'esercizio successivo e combaciano con quelli inseriti nell'applicativo ATHENA utilizzato dai Revisori dei conti per la compilazione del verbale.

** Nel conteggio del personale ATA sono inserite anche n. 2insegnanti collocate permanentemente fuori ruolo

- L'indice di "Trasferimenti dello Stato" evidenzia il peso erariale dell'istituzione scolastica.
- L'indice di "autonomia finanziaria" evidenzia il totale delle entrate proprie che corrisponde alla capacità di spesa garantita da risorse autonome, senza contare sui trasferimenti.
- L'indice di "autonomia impositiva" è una specificazione di quello che precede ed evidenzia l'autonoma capacità della Scuola a prelevare risorse sul territorio.
- L'indice di "indebitamento" evidenzia il debito per i mutui in ammortamento.
- L'indice di "Spese per attività" evidenzia il totale dei costi fissi sommati ad alcuni progetti PON indicati dal ministero.
- L'indice di "Spese per progetti" evidenzia il totale delle risorse destinate ad ampliare l'offerta formativa della scuola.

Indici di bilancio

DESCRIZIONE DELL'INDICE	VALORE CALCOLATO	VALUTAZIONE DEL DATO	Note
n. 1 - INDICE DI DIPENDENZA FINANZIARIA GENERALE Rapporto tra le entrate da trasferimenti statali, europei e di Enti locali ed il totale delle entrate - Accertamenti	0,76	<i>varia da zero ad uno dipendenza massima</i>	L'indice valorizzato indica che nell'E.F. 2020 l'incidenza dei finanziamenti provenienti dallo Stato, dall'Unione Europea (PON) e degli Enti locali è stata determinante in quanto sono aumentati molto i finanziamenti per fronteggiare l'emergenza Covid.
n. 2 - INDICE DI DIPENDENZA FINANZIARIA DALLO STATO Rapporto tra le entrate da trasferimenti statali ed il totale delle entrate - Accertamenti	0,52	<i>varia da zero ad uno dipendenza massima</i>	L'indice valorizzato è quasi triplicato rispetto allo scorso anno finanziario a dimostrazione dell'aumento dei finanziamenti statali per l'emergenza Covid.
n. 3 - INDICE DI AUTONOMIA FINANZIARIA Rapporto tra le entrate proprie che corrisponde alla capacità di spesa garantita da risorse autonome, senza contare sui trasferimenti statali e di enti locali ed il totale delle entrate - Accertamenti	0,24	<i>varia da zero ad uno dipendenza massima</i>	L'incidenza delle somme introitate come contributi da parte delle famiglie e da parte di privati risulta sensibilmente diminuita sia per l'aumento dei finanziamenti statali a seguito della pandemia che per l'azzeramento delle quote per i viaggi d'istruzione.
n. 4 - INCIDENZA RESIDUI ATTIVI Rapporto tra gli accertamenti non riscossi sul totale degli accertamenti dell'esercizio di competenza	0,26	<i>varia da zero, nessun residuo a uno tutti residui</i>	La produzione di residui attivi è mediamente bassa. Incidono prevalentemente i finanziamenti statali che vengono accertati dalla scuola, ma saranno saldati a rendicontazione avvenuta dallo Stato. Sono ancora presenti pochi residui attivi relativi a finanziamenti degli anni passati.
n. 5 - INCIDENZA RESIDUI PASSIVI Rapporto tra gli impegni non pagati sul totale degli impegni dell'esercizio di competenza	0,24	<i>varia da zero, nessun residuo a uno tutti residui</i>	La produzione di residui passivi è bassa e ciò dimostra l'attenzione della scuola ad attivarsi prontamente nell'onorare le proprie acquisizioni.
n. 6 - SMALTIMENTO RESIDUI ATTIVI Rapporto tra le riscossioni ed i residui attivi iniziali	0,47	<i>varia da zero, smaltimento nullo di residui a 1 realizzazione massima dei residui</i>	Questo valore medio indica che nel corso dell'anno 2020 sono stati saldati buona parte dei residui attivi, ma che continuano ad essere presenti vari crediti nei confronti dello Stato e degli altri Enti e privati debitori nei confronti della scuola.
n. 7 - SMALTIMENTO RESIDUI PASSIVI Rapporto tra i pagamenti ed i residui passivi iniziali	0,71	<i>varia da zero, smaltimento nullo di residui a 1 realizzazione massima dei residui</i>	Il dato indica che nel corso dell'anno 2020 si è provveduto a smaltire la maggioranza dei residui passivi presenti in bilancio.
n. 8 - INDICE DI ACCUMULO DEI RESIDUI PASSIVI Rapporto tra il totale dei residui passivi a fine anno ed il totale della massa spendibile	0,11	<i>varia da zero, nessun accumulo, ad uno totale rinvio dei pagamenti all'anno successivo</i>	Valore quasi nullo che indica una buona capacità della scuola a fronteggiare gli impegni di spesa
n. 9 - INDICE DI spese per attività Rapporto tra il totale delle spese per attività ed il totale delle spese	0,89	<i>varia da zero (tutti costi fissi) ad uno (tutti costi variabili)</i>	Valore che indica la costante presenza di costi fissi, ma che è ulteriormente aumentato rispetto allo scorso anno sia per l'inserimento di voci di destinazione fra le Attività che precedentemente erano inserite fra i Progetti (ad esempio, alcuni PON) che per le nuove schede di rendicontazione dei fondi erogati per fronteggiare l'emergenza Covid.
n. 10 - INDICE DI spese per progetti Rapporto tra il totale delle spese per progetti ed il totale delle spese	0,11	<i>varia da zero (tutti costi variabili) ad uno (tutti costi fissi)</i>	Indice basso che sta a significare che nel corso dell'anno 2020 la maggior parte degli investimenti sono stati attribuiti alle Attività in quanto assegnatari di fondi specifici per l'emergenza Covid. Ciò non diminuisce l'attenzione della scuola alle attività progettuali che ampliano notevolmente l'Offerta formativa dell'istituto.

Questi indici, come pure il prospetto del trend dei principali indicatori finanziari della pagina precedente, tengono conto dei soli movimenti contabili e finanziari gestiti all'interno del bilancio scolastico e non dell'attività che viene gestita e pagata tramite NOIPA Cedolino Unico.

SCRITTURE CONTABILI

Dai partitari risulta che nell'esercizio finanziario 2020, alla data del 31/12/2020, sono state emessi n. 121 reversali e n. 1014 mandati.

CONTO CORRENTE POSTALE

Alla data del 31/12/2020 sul conto corrente postale della scuola (c/cp n. 14506414) risulta depositata una somma pari ad € 410,11.

CONCORDANZE DELLE SCRITTURE CONTABILI CON LE CHIUSURE BANCARIE

Il fondo di cassa risultante dal mod. J della scuola pari ad € 650.767,36 concorda perfettamente con il saldo della banca cassiera, ma non concorda con il saldo della Banca d'Italia – mod. 56 T del mese di Dicembre 2020 - (pari ad € 650.715,55) per i seguenti motivi:

- la reversale n. 121 per un incasso di € 51,81 (contributo progetto "Riciclandino" da parte del Gruppo HERA) emessa dalla scuola in data 31/12/2020 a copertura di un sospeso registrato dalla banca cassiera che, però, non risulta contabilizzato dalla banca d'Italia in T.U.

Si dichiara che non sono state effettuate gestioni fuori bilancio.

Castelfranco Emilia, 14/04/2021

IL DIRETTORE S.G.A.
(Mirko Menarini)

Dati Generali Scuola Secondaria di II grado - Data di riferimento: 15 marzo

La struttura delle classi per l'anno scolastico è la seguente:

n. indirizzi presenti: 3
n. classi articolate: 3 diurno
serale: 3 periodi didattici
scuola carceraria: 1 classe

Schema generale delle classi

	Classi/Sezioni				Alumni					
	Numero classi corsi diurni (a)	Numero classi corsi serali (b)	Numero classi sez. carceraria (c)	Totale classi (d=a+b+c)	Alumni iscritti al 1° settembre corsi diurni (e)	Alumni iscritti al 1° settembre corsi serali (f)	Alumni frequentanti i corsi diurni (g)	Alumni frequentanti i corsi serali e sez. carceraria (h)	Totale alunni frequentanti (i=g+h)	Di cui diversamente abili
Prime	9	1	1	11	220	24	204	32	236	26
Seconde	10			10	258		239		239	27
Terze	11	1		12	215	24	210	22	232	21
Quarte	7			7	165		158		158	15
Quinte	10	1		11	193	15	191	15	206	21
Totale	47	3	1	51	1.051	63	1.002	69	1.071	110

Dati Personale - Data di riferimento: 15 marzo

La situazione del personale docente e ATA (organico di fatto) in servizio può così sintetizzarsi:

	NUMERO
DIRIGENTE SCOLASTICO	1
Insegnanti titolari a tempo indeterminato full-time	49
Insegnanti titolari a tempo indeterminato part-time	13
Insegnanti titolari di sostegno a tempo indeterminato full-time	13
Insegnanti titolari di sostegno a tempo indeterminato part-time	0
Insegnanti su posto normale a tempo determinato con contratto annuale	31
Insegnanti di sostegno a tempo determinato con contratto annuale	17
Insegnanti a tempo determinato con contratto fino al 30 Giugno	17
Insegnanti di sostegno a tempo determinato con contratto fino al 30 Giugno	21
Insegnanti di religione a tempo indeterminato full-time	0
Insegnanti di religione a tempo indeterminato part-time	0
Insegnanti di religione incaricati annuali	4
Insegnanti su posto normale con contratto a tempo determinato su spezzone orario	11
Insegnanti di sostegno con contratto a tempo determinato su spezzone orario	1
TOTALE PERSONALE DOCENTE	177

	NUMERO
Direttore dei Servizi Generali ed Amministrativi	1
Assistenti Amministrativi a tempo indeterminato	7
Assistenti Amministrativi a tempo determinato con contratto annuale	0
Assistenti Amministrativi a tempo determinato con contratto fino al 30 Giugno	4
Assistenti Tecnici a tempo indeterminato	11
Assistenti Tecnici a tempo determinato con contratto annuale	3
Assistenti Tecnici a tempo determinato con contratto fino al 30 Giugno	4
Collaboratori scolastici a tempo indeterminato	11
Collaboratori scolastici a tempo determinato con contratto annuale	9
Collaboratori scolastici a tempo determinato con contratto fino al 30 Giugno	6
Addetti az. agraria a tempo indeterminato	1
Addetti az. agraria a tempo determinato con contratto fino al 30 Giugno	5
Personale ATA a tempo indeterminato part-time	0
TOTALE PERSONALE ATA	62

Sono presenti, inoltre:

- n. 2 docenti inidonee all'insegnamento;
- n. 4 docenti con contratto Covid fino al termine delle lezioni (05/06/2021);
- n. 6 collaboratori scolastici con contratto Covid fino al termine delle lezioni (05/06/2021).